

MAT PRO 9, 12, 18, 24

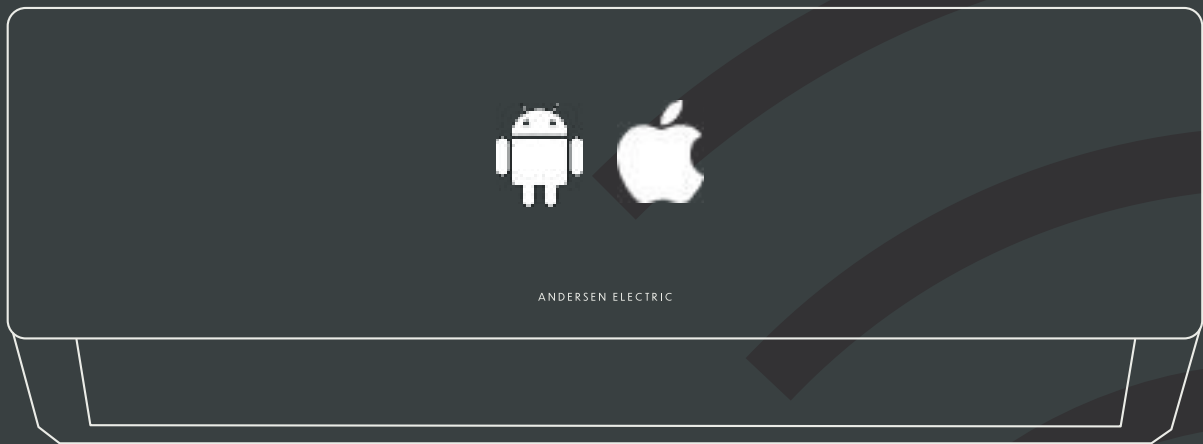

MANUAL TIL WI-FI FUNKTION



MANUAL FOR WI-FI-FUNKSJON



MANUAL FÖR WI-FI-FUNKTIONA



MANUAL FOR WI-FI FUNCTION

ANDERSEN ELECTRIC

VÆGMONTERET SPLIT MAT PRO 9, 12, 18, 24

WI-FI MANUAL

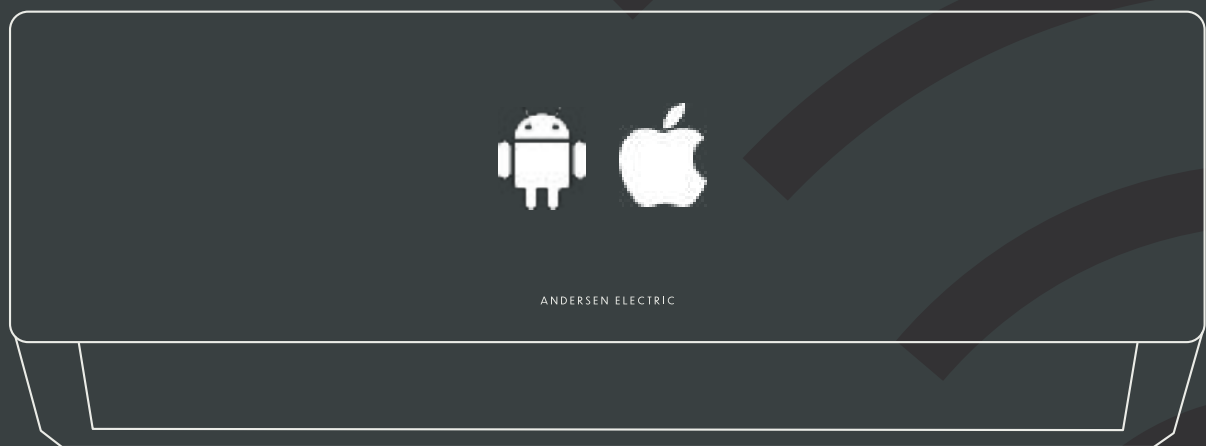

VIGTIGT

Læs denne manual før brug, og gem den til fremtidig reference.



ANDERSEN ELECTRIC

UDTALELSER

SIKKERHEDSREGLER OG ANBEFALINGER TIL INSTALLATØREN

Federal Communication Commission - Interferenserklæring

FCC ID: 2ANDL-TCWBRCU1

Denne enhed overholder del 15 af FCC-reglerne. Anvendelsen er underlagt følgende to betingelser:

Enheden må ikke forårsage skadelig interferens.

Enheden skal acceptere enhver modtaget interferens, herunder interferens, der kan forårsage uønsket funktion.

Enhver ændring eller modifikation, som ikke udtrykkeligt er godkendt af den part, der er ansvarlig for overholdelse, kan ugyldiggøre brugerens ret til at betjene udstyret.

Bemærk:

Dette udstyr er blevet testet og fundet i overensstemmelse med grænserne for en klasse B digital enhed i henhold til del 15 af FCC-reglerne. Disse grænser er udformet til at give rimelig beskyttelse mod skadelig interferens i private hjem. Dette udstyr genererer, bruger og kan udsende radiofrekvensenergi og kan – hvis det ikke installeres og anvendes i overensstemmelse med instruktionerne – forårsage skadelig interferens på radiokommunikation. Der er dog ingen garanti for, at interferens ikke vil forekomme i en given installation. Hvis dette udstyr forårsager skadelig interferens på radio- eller tv-modtagelse (hvilket kan afgøres ved at slukke og tænde for udstyret), opfordres brugeren til at forsøge at rette interferensen ved en eller flere af følgende foranstaltninger:

- Ret modtagerantennen om eller flyt den.
- Øg afstanden mellem udstyr og modtager.
- Tilslut udstyret til en stikkontakt på en anden strømkreds end den, modtageren er tilsluttet.
- Kontakt forhandleren eller en erfaren radio-/tv-tekniker for hjælp.
- FCC-erklæring om strålingseksponering
- Dette udstyr overholder FCC's grænser for strålingseksponering i et ukontrolleret miljø. Det skal installeres og betjenes med en minimumsafstand på 20 cm mellem radiatoren og kroppen.

RF-eksponering:

Der skal opretholdes en afstand på 20 cm mellem antennen og brugeren, og senderen må ikke være placeret sammen med anden sender eller antenne.

ISED-erklæring

Innovation, Science and Economic Development Canada - ICES-003-overensstemmelsesmærkat:

CANICES-3 (B)/NMB-3(B)

Denne enhed indeholder licensfri sender(e)/modtager(e), der overholder ISED Canadas licensfri RSS-standarder.

Anvendelsen er underlagt følgende to betingelser:

Enheden må ikke forårsage interferens.

Enheden skal acceptere enhver interferens, herunder interferens der kan forårsage uønsket funktion.

Dette udstyr overholder ISED RSS-102-grænserne for strålingseksponering i et ukontrolleret miljø. Det skal installeres og betjenes med en minimumsafstand på 20 cm mellem radiatoren og enhver del af kroppen.

INDHOLDSFORTEGNELSE

Specifikationer og brugervejledning for Wi-Fi-modul	1
Download og installation af appen.....	2
Aktivér appen.....	3
Registrering	4
Login.....	6
Tilføj enhed.....	8
Styring af aircondition.....	11
Kontoadministration.....	29
Fejlfinding.....	31

Wi-Fi-modulspecifikationer og brugervejledning

1. Minimumspecifikationer for en smartphone:

- Android version 5.0 eller højere
- iOS version 9.0 eller højere

2. Grundlæggende parametre for Wi-Fi-modul:

Parametre	Detaljer
Netværksfrekvens	2.400 - 2.4835 GHz
WLAN-standarder	IEEE 802.11b/g/n (kanaler 1-14, kanaler 1-13 for EU/AU, kanaler 1-11 for US/CA)
Protokolstack-understøttelse	IPv4/TCP/UDP/HTTPS/TLS/DNS
Sikkerhedsunderstøttelse	WEP/WPA/WPA2/AES128
Netværkstyper	STA/AP/STA+AP
Maks. RF-effekt	18.5 dbm
Bluetooth-frekvens	2.402 - 2.480GHz
Bluetooth RF-effekt	9 dbm

3. Brugsvejledning

Brug venligst nedenstående enkle vejledning som reference

Trin	Handling	Ny konto	Geninstallation af APP (allerede registreret)
Trin 1	Download og installer APP	JA	JA
Trin 2	Aktiver APP	JA	JA
Trin 3	Registrér konto	JA	NEJ
Trin 4	Log ind	JA	JA
Trin 5	Tilføj enhed til styring	JA	Registrerede enheder forbliver.

Bemærk:

Hvis du allerede har registreret en konto og tilføjet en enhed tidligere, vil den tilføjede enhed stadig være der, når du geninstallerer appen og logger ind igen.

Download og installation af appen



SmartLife-SmartHome

For Android-smartphone

Metode 1: Scan QR-koden med en browser-scanner, download og installer appen.

Metode 2: Åbn Google Play Store på din smartphone og søg efter "SmartLife-SmartHome", download og installer appen.



For iOS-smartphone

Metode 1: Scan QR-koden og følg instruktionerne for at komme ind i App Store, download og installer appen.

Metode 2: Åbn Apple App Store på din smartphone og søg efter "SmartLife-SmartHome", download og installer appen.



Bemærk:



Sørg for at give appen adgang til Lagring / Lokation / Kamera, når du installerer den. Ellers kan der opstå problemer under brug.

Aktivering af appen

Første gang appen bruges, skal den aktiveres.

1. Når appen bruges for første gang, skal den aktiveres. Start appen "Smart Life" på din smartphone.



SmartLife-SmartHome

2. Aktivering kan gøres på én af to måder.

Metode 1: Tryk på knappen "Scan" og scan den rigtige Aktiverings-QR-kode

Metode 2: Tryk på "eller Indtast Aktiveringskode" nederst på skærmen, indtast aktiveringskoden og tryk på "BEKRÆFT".

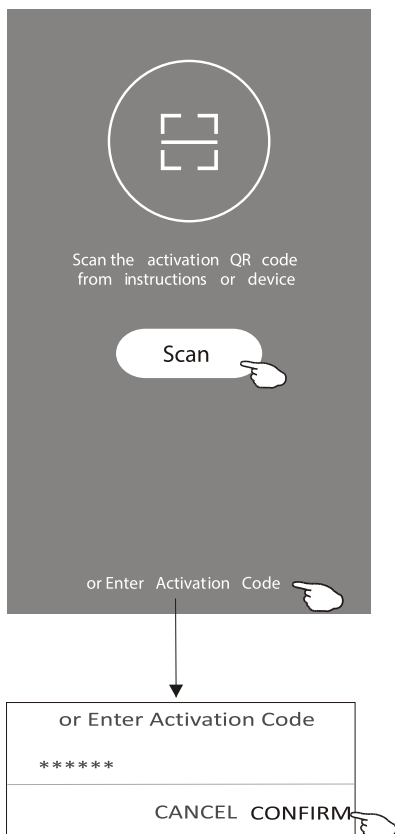

SmartLife-SmartHome
Aktiverings-QR-kode og aktiveringskode



Bemærk:

Uden QR-koden eller aktiveringskoden kan du ikke aktivere appen eller bruge den. Opbevar dem derfor sikkert.

Registrering

1. Hvis du ikke har en konto, skal du trykke på knappen "Registrer".
2. Læs Privatlivspolitikken, og tryk på "Enig".

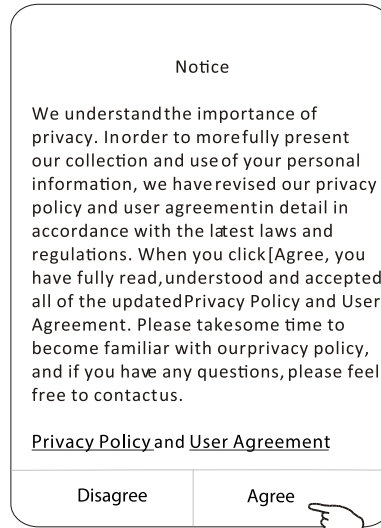
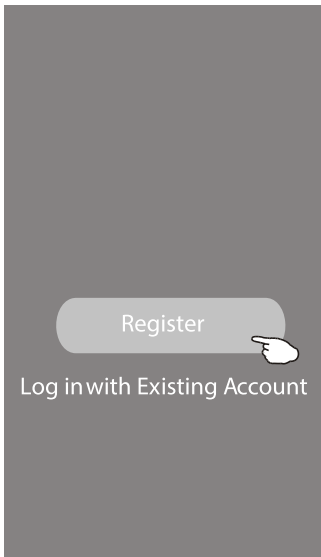

3. Tryk på ">" og vælg dit land.
4. Indtast din e-mailadresse.
5. Tryk på knappen "Hent bekræftelseskode".

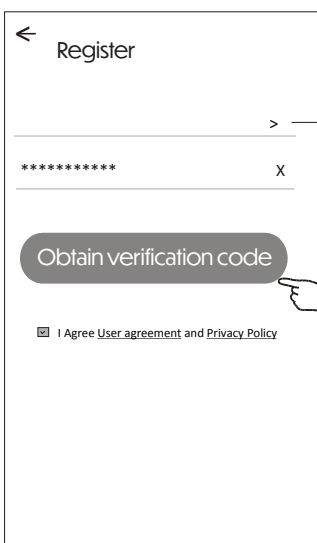

Indtast din e-mailadresse her.

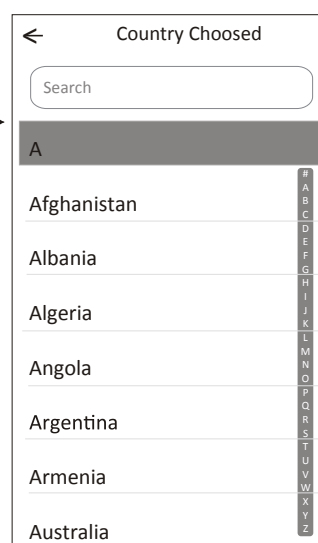

Søg efter landet eller swipe op/ned på skærmen for at finde og vælge landet.

Registrering

6. Indtast bekræftelseskode, som du har modtaget via e-mail.
7. Opret en adgangskode med 6-20 tegn, som indeholder både bogstaver og tal.
8. Tryk på "Udført".

Enter verification code

* * * * *

Verification code is sent to your email:
****@****.Resend(55s)

Set Password

6-20 characters for password, including character, numbers

Done

Login

1. Tryk på "Log ind med eksisterende konto".
2. Indtast din registrerede konto og adgangskode.
3. Tryk på "Log ind".

Register

Log in with Existing Account

Login

Log in

Forgot password

Login means that you agree with [User Agreement](#) and [Privacy Policy](#)

Indtast din konto her

Indtast adgangskoden

Login

Første gang appen bruges, skal en familie oprettes:

4. Tryk på "Opret familie".
5. Giv familien et navn.
6. Vælg lokation.
7. Vælg standardrum eller tilføj nye rum.
8. Tryk på "Udført" og derefter "Afslut".



Family created successfully
View family Completed

Vælg det anbefalede rum, eller opret et nyt rum, og tryk derefter på Udført.

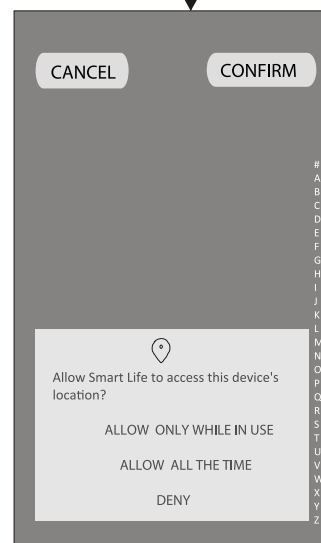
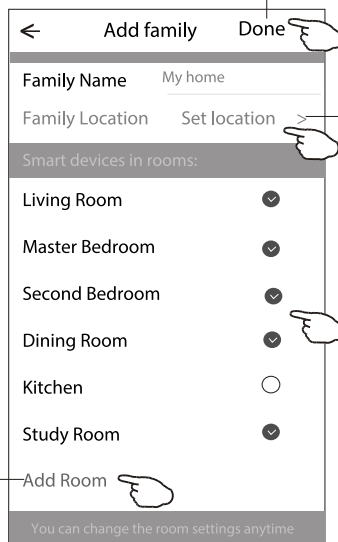
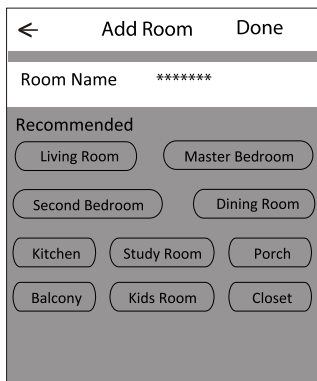

Bemærk:

Appen kan åbne kortet på din telefon, og du kan sætte din nuværende placering.

Login

Glemt adgangskode

Hvis du har glemt din adgangskode, eller ønsker at nulstille den, skal du gøre følgende:

1. Tryk på "Glemt adgangskode".
2. Indtast din konto (e-mailadresse), og tryk på knappen "Hent bekræftelseskode".
3. Indtast bekræftelseskode, du har modtaget pr. e-mail.
4. Opret en ny adgangskode, og tryk på knappen "Udført".

←

Login

***** >

Email address

Password

Log in

Forgot password

Login means that you agree with [User Agreement](#) and [Privacy Policy](#)

←

Forgot password

***** >

***** X

Obtain verification code

←

Enter verification code

* * * * *

Verification code is sent to your email:
*****;Resend(55s)

←

Set Password

***** >

6-20 characters for password, including character, numbers

Done

Tilføj enhed

Der findes 3 metoder til at tilføje enheden.

1 - CF-tilstand (Konfigurationsfunktion)

1. Tænd for indendørsenheden – det er ikke nødvendigt at starte airconditionen.
2. Tryk på "+" i øverste højre hjørne af startskærmen, eller tryk på "Tilføj enhed" i det rum, hvor der ikke er nogen enhed.
3. Tryk på ikonet "Air conditioner (BT+Wi-Fi)".
4. Følg instruktionerne på næste skærm for at nulstille Wi-Fi-modulet. Sæt flueben i "Bekræft at enheden er nulstillet" og tryk på "Næste".
5. Indtast adgangskoden til det Wi-Fi-netværk, som din smartphone er tilsluttet, og tryk på "Næste".
6. Du vil nu se en procentvis status for forbindelsesprocessen. Samtidig vil "PP", "SA" og "AP" blinke skiftevis på det indendørs display.

PP betyder: Søger efter router

SA betyder: Tilsluttet til router

AP betyder: Tilsluttet til server

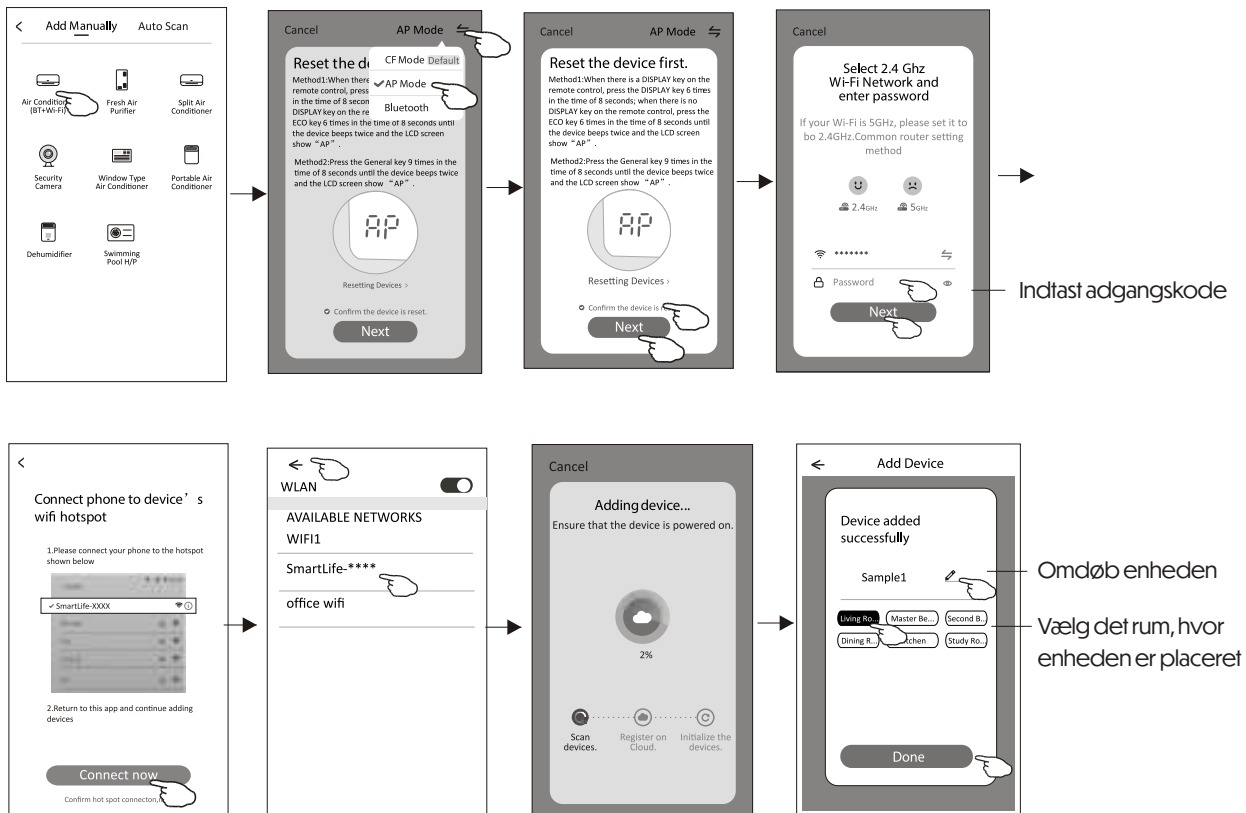
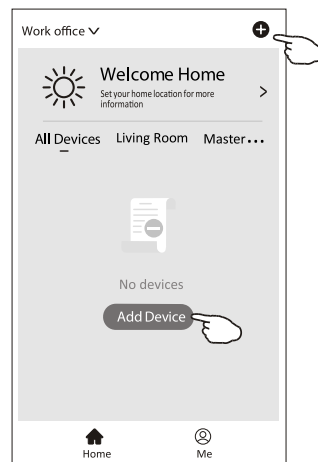

Tilføj enhed

Der findes 3 metoder til at tilføje enheden.

2 - AP-tilstand (Access Point-tilstand)

1. Tænd for indendørsenheden – det er ikke nødvendigt at starte airconditionen.
2. Tryk på "+" i øverste højre hjørne af startskærmen, eller tryk på "Tilføj enhed" i det rum, hvor der ikke er nogen enhed.
3. Tryk på ikonet "Air conditioner (BT+Wi-Fi)".
4. Tryk på menuen i øverste højre hjørne og vælg "AP Mode", følg derefter instruktionerne på skærmen for at nulstille Wi-Fi-modulet. Sæt flueben i "Bekræft at enheden er nulstillet" og tryk på "Næste".
5. Indtast adgangskoden til det Wi-Fi-netværk, som din smartphone er forbundet til, og tryk på "Næste".
6. Læs vejledningen grundigt og tryk på "Opret forbindelse nu".
7. Gå til netværksindstillinger, vælg "SmartLife-****", og tryk derefter på "Tilslut".
8. Du vil nu se en procentvis status for forbindelsesprocessen. Samtidig vil "PP", "SA" og "AP" blinke skiftevis på det indendørs display.

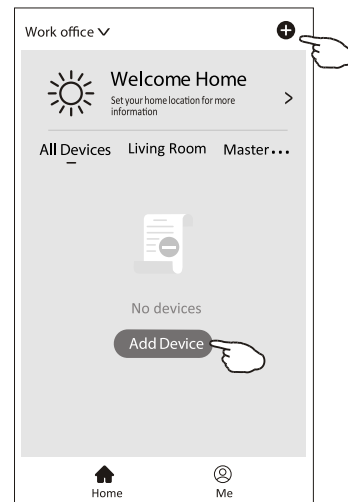

PP betyder: Søger efter router

SA betyder: Tilsluttet til router

AP betyder: Tilsluttet til server

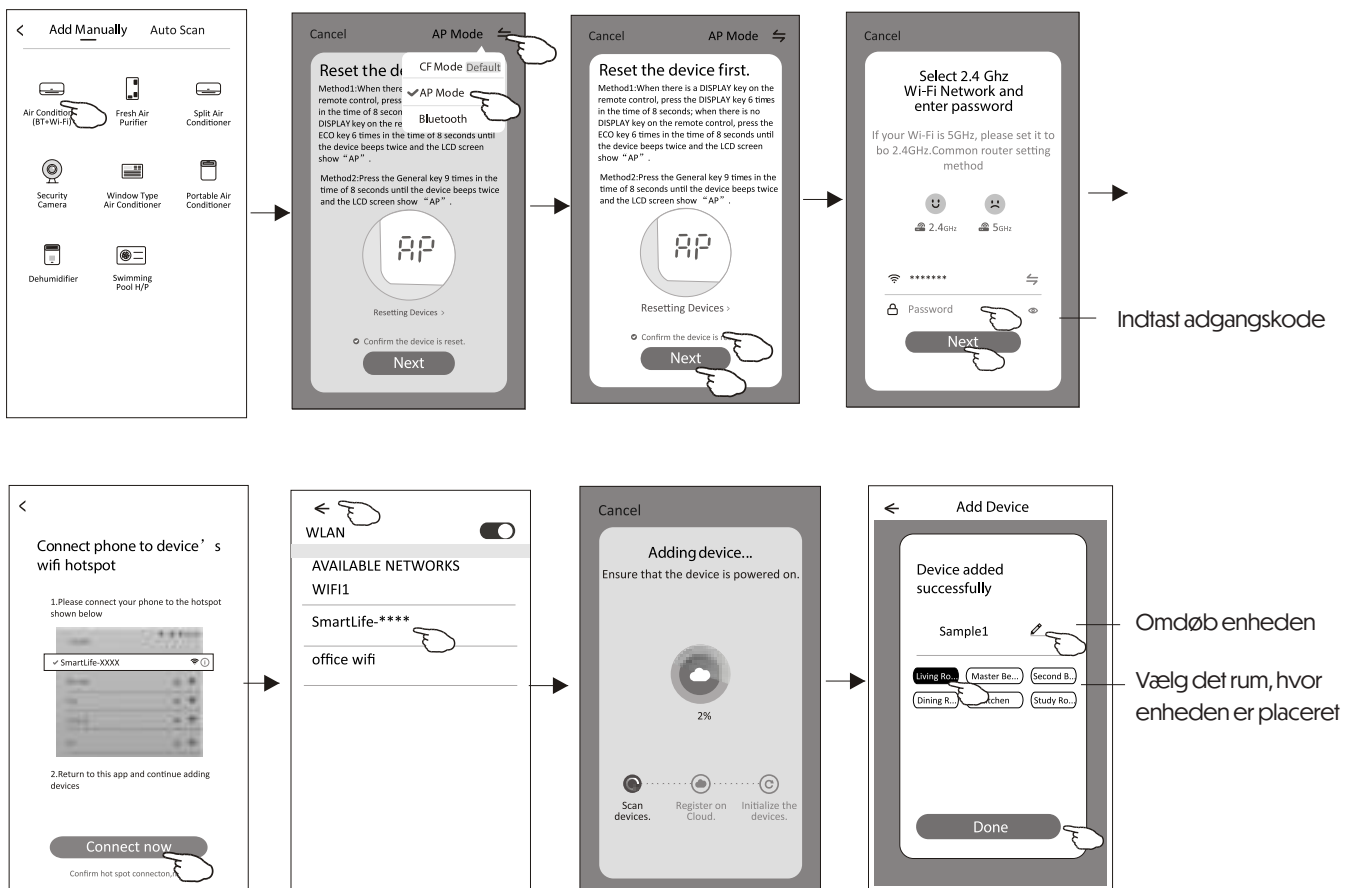

Tilføj enhed

Der findes 3 metoder til at tilføje enheden.

3 - Bluetooth-tilstand

1. Tænd for indendørsenheden – det er ikke nødvendigt at starte airconditionen.
2. Tryk på "+" i øverste højre hjørne af startskærmen, eller tryk på "Tilføj enhed" i det rum, hvor der ikke er nogen enhed.
3. Tryk på ikonet "Air conditioner (BT+Wi-Fi)".
4. Sørg for, at Bluetooth på din smartphone er aktiveret.
5. Tryk på menuen i øverste højre hjørne, vælg "Bluetooth", og følg derefter instruktionerne på skærmen for at nulstille Wi-Fi-modulet. Sæt flueben i "Bekræft at Bluetooth er nulstillet", og tryk på "Næste".
6. Vælg en af de fundne enheder og tryk på "+".
7. Indtast adgangskoden til det Wi-Fi-netværk, som din smartphone er tilsluttet, og tryk på "Næste".
8. Du vil nu se en procentvis status for forbindelsesprocessen. Samtidig vil "PP", "SA" og "AP" blinke skiftevis på det indendørs display.

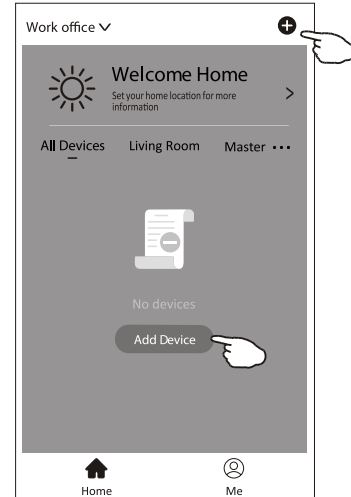

PP betyder: Søger efter router

SA betyder: Tilsluttet til router

AP betyder: Tilsluttet til server "AP" means "connected to the server"

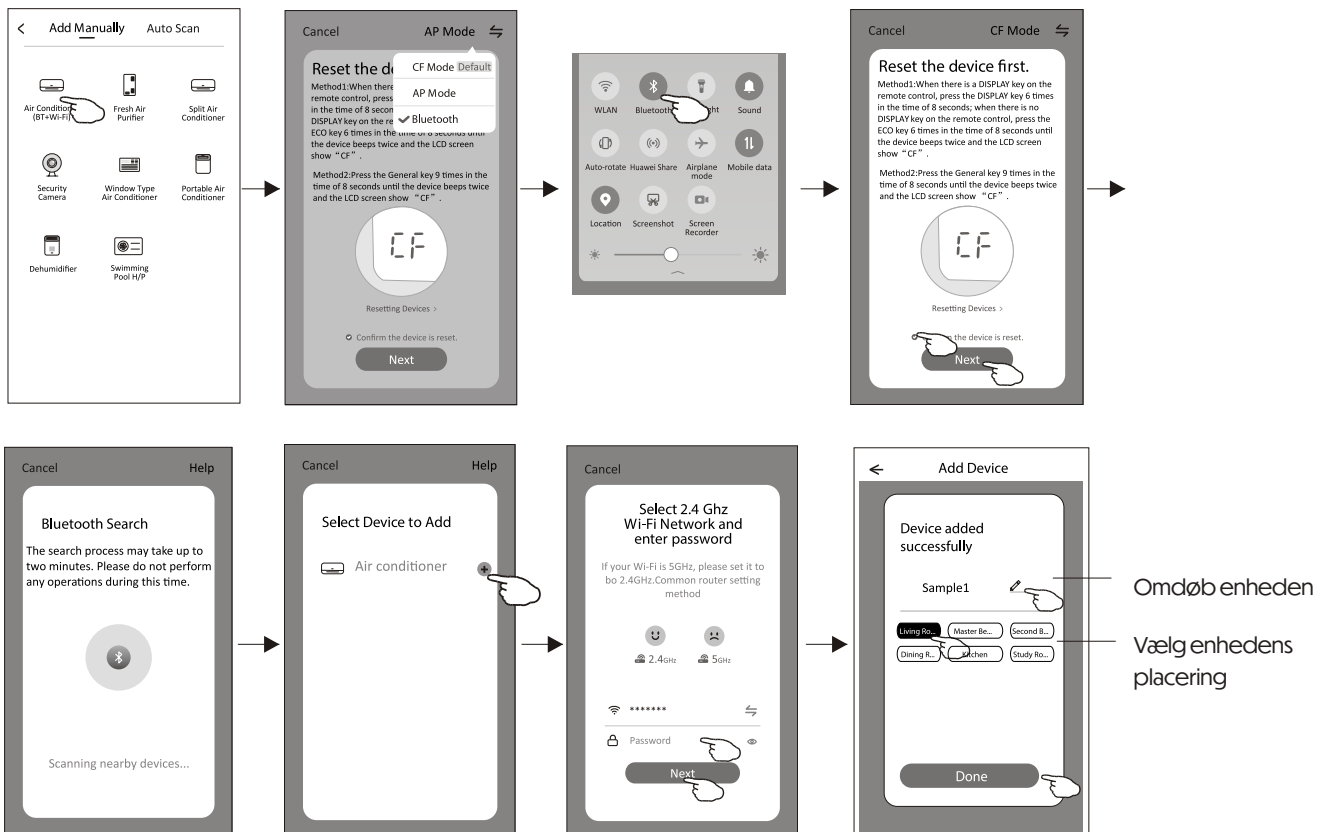

Styring af varmepumpe

Styringsskærmen for enheden vises automatisk, når enheden er blevet tilføjet.
Du kan også åbne styringsskærmen manuelt ved at trykke på enhedens navn på startskærmen.

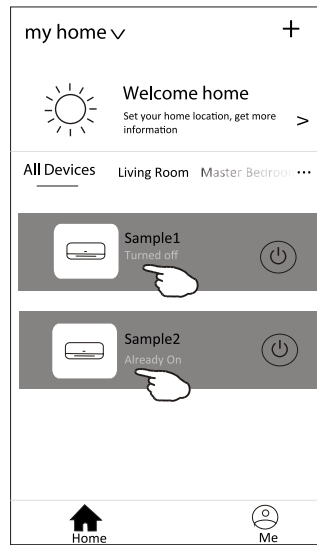

Bemærk:

Der findes to forskellige typer kontrolgrænseflader, afhængig af den anvendte software eller firmware til Wi-Fi-modulet. Læs venligst denne brugervejledning grundigt i forhold til den aktuelle styringsskærm, du ser.

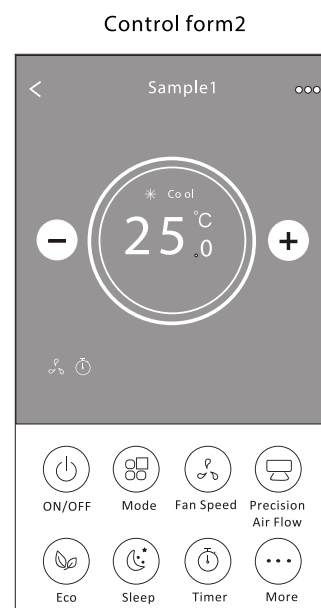
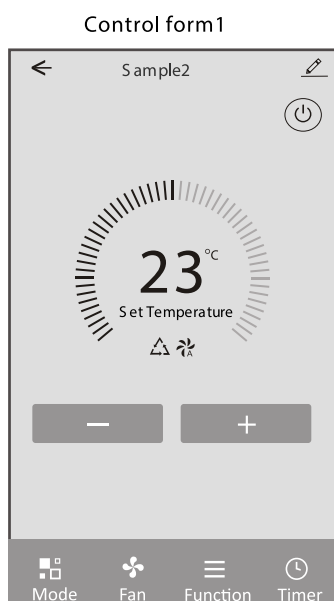

Styring af varmepumpe

Styringsform 1



Styring af varmepumpe

Styringsform 1 – Mode indstilling

1. Tryk på Mode for at få vist tilstandsmenuen.
2. Vælg en af følgende tilstande: Feel / Cool / Heat / Dry / Fan.
3. Tryk et vilkårligt sted omkring temperaturvisningen for at annullere tilstandsvalget.

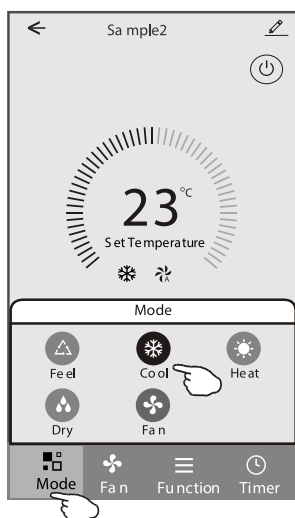

Styringsform 1 – Valg af ventilatorhastighed

1. Tryk på Fan for at få vist ventilatormenuen.
2. Vælg en hastighed: High / Med / Low / Auto.
3. Tryk et vilkårligt sted omkring temperaturvisningen for at annullere valget.

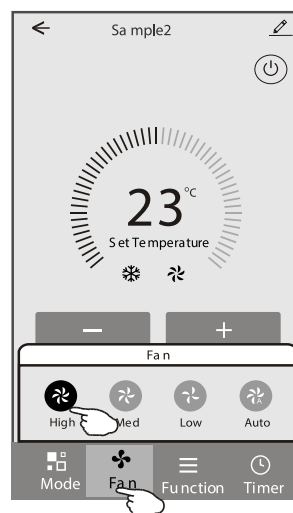

Styringsform 1 – Funktionsindstilling

1. Tryk på Function for at få vist funktionsmenuen.
2. Vælg en funktion: Sleep / Turbo / ECO.
3. Vælg OP-NED eller VENSTRE-HØJRE for automatisk sving i den ønskede retning.
4. Tryk et vilkårligt sted omkring temperaturvisningen for at annullere funktionsvalget.

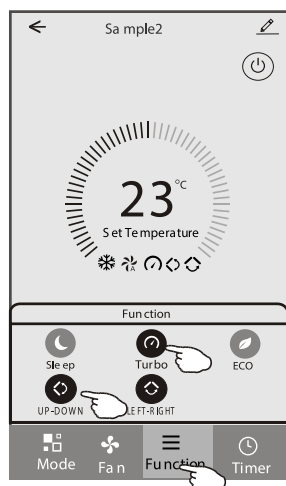

Styringsform 1 – Tilføjelse af timer

1. Tryk på Timer for at få vist timer-menuen.
2. Tryk på Add Timer for at oprette en ny timer.

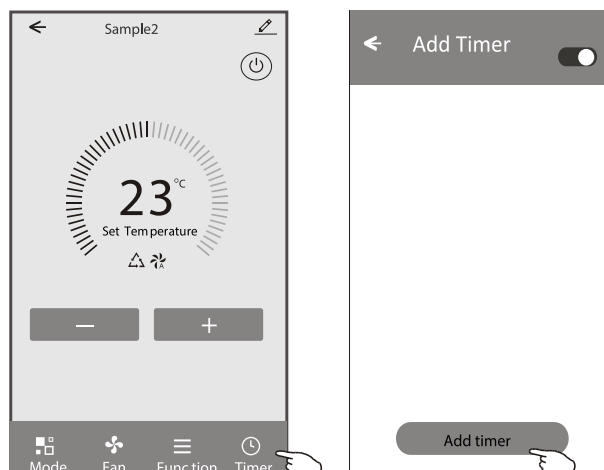

Styring af varmepumpe

Styringsform 1 - Tilføjelse og administration af timer

- Vælg tidspunkt, ugedage for gentagelse, og om timen skal være tændt eller slukket.
- Vælg ønsket tilstand (Mode), ventilatorhastighed (Fan speed), funktion samt indstillet temperatur til Timer ON.
- Tryk på Gem (Save) for at tilføje timen.

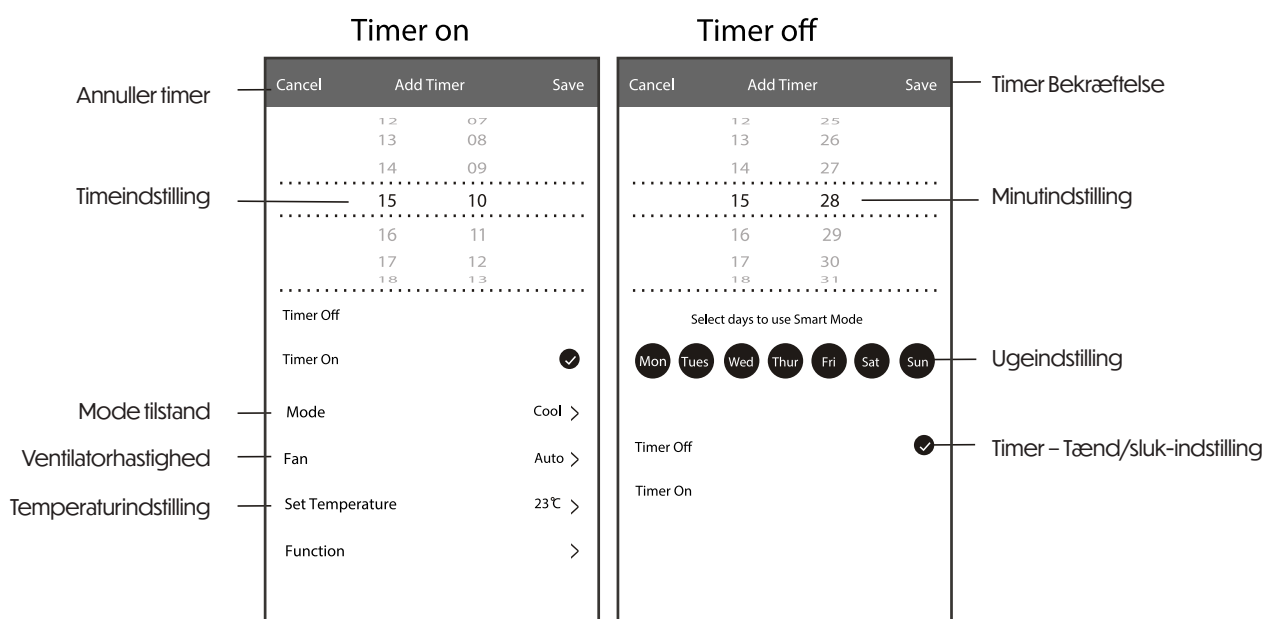

Styringsform 1 - Administration af timer

- Tryk på timers bjælke for at redigere den – som i processen ved oprettelse af timer.
- Tryk på kontakten for at aktivere eller deaktivere timen.
- Hold fingeren på timerens bjælke i ca. 3 sekunder for at få vist Fjern timer-skærmen. Tryk på BEKRÆFT (CONFIRM) for at fjerne den.

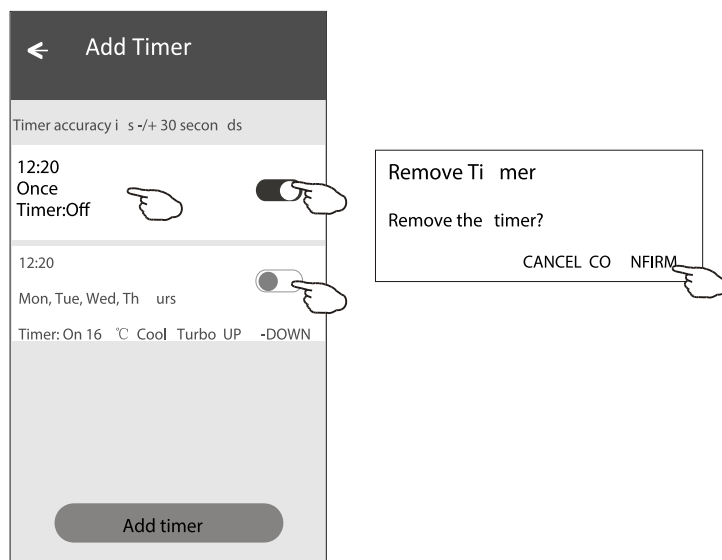

Styring af varmepumpe

Betjeningsform 2

Hovedkontrolinterface

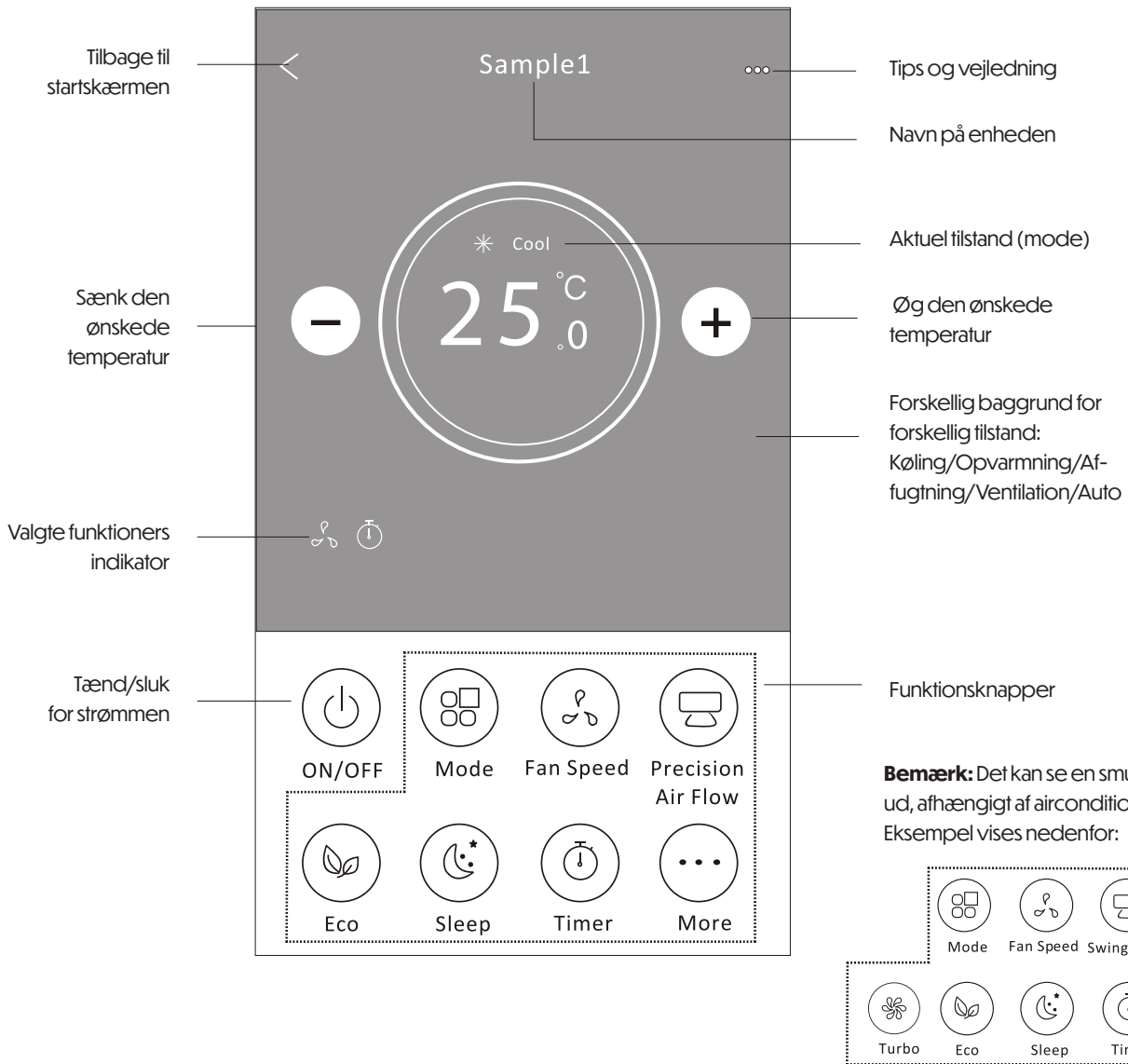

Styring af varmepumpe

Kontrolform 2 – Indstilling af MODE tilstand

1. Tryk på Tilstand-knappen.
2. Der er 5 tilstande på tilstandsskærmen. Tryk på én af knapperne for at vælge airconditionens driftstilstand.
3. Tryk på X-knappen for at vende tilbage til hovedskærmen.
4. Tilstand og baggrund ændres derefter på skærmen.

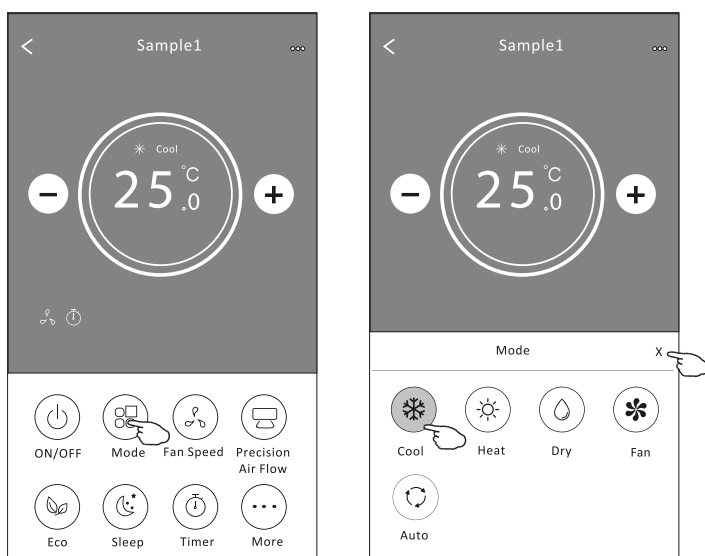

Bemærk: Læs detaljerne om hver tilstand i brugervejledningen for at opnå en mere behagelig styring.

Kontrolform 2 – Valg af ventilationshastighed

1. Tryk på knappen Ventilationshastighed.
2. Vælg den ønskede ventilatorhastighed og tryk på den.
3. Tryk på X-knappen for at vende tilbage til hovedskærmen.
4. Den valgte ventilationshastighed vises som en indikator på skærmen.

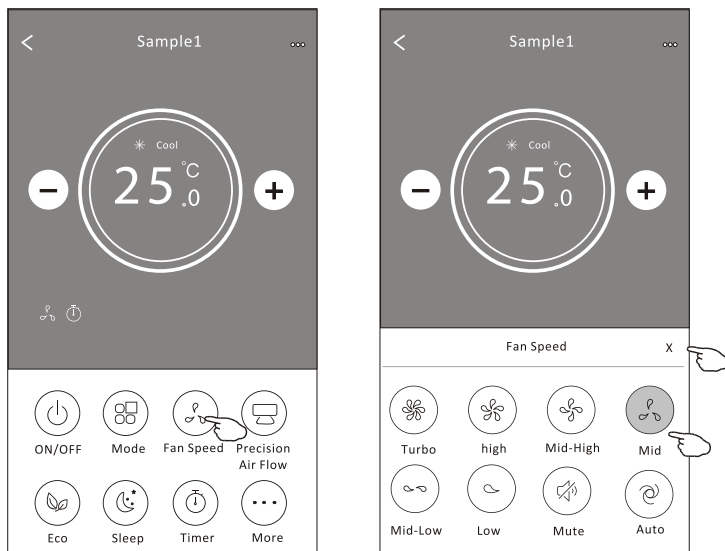

Mode	Fan Speed
Cool	All speeds
Fan	All speeds
Dry	
Heat	All speeds
Auto	All speeds

Bemærk: Ventilationshastighed kan ikke justeres i affugtnings-tilstand (Dry mode).

Bemærk: Skærmen for ventilationshastighed kan se en smule anderledes ud afhængigt af aircondition-modellen.

Eksempel nedenfor:

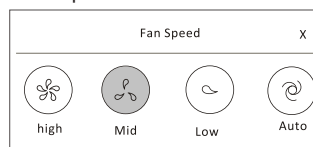

Styring af varmepumpe

Styringsform 2 – Luftstrømskontrol

1. Tryk på knappen Præcis luftstrøm eller Svingende luftstrøm.
2. Vælg den ønskede luftstrøm og tryk på den.
3. Tryk på X for at vende tilbage til hovedkontrollen.
4. Den valgte luftstrømsindikator vises på skærmen.

Bemærk: På nogle modeller uden automatisk venstre-højre luftstrøm vil du høre et bip, hvis du aktiverer funktionen, men der sker ingen handling.

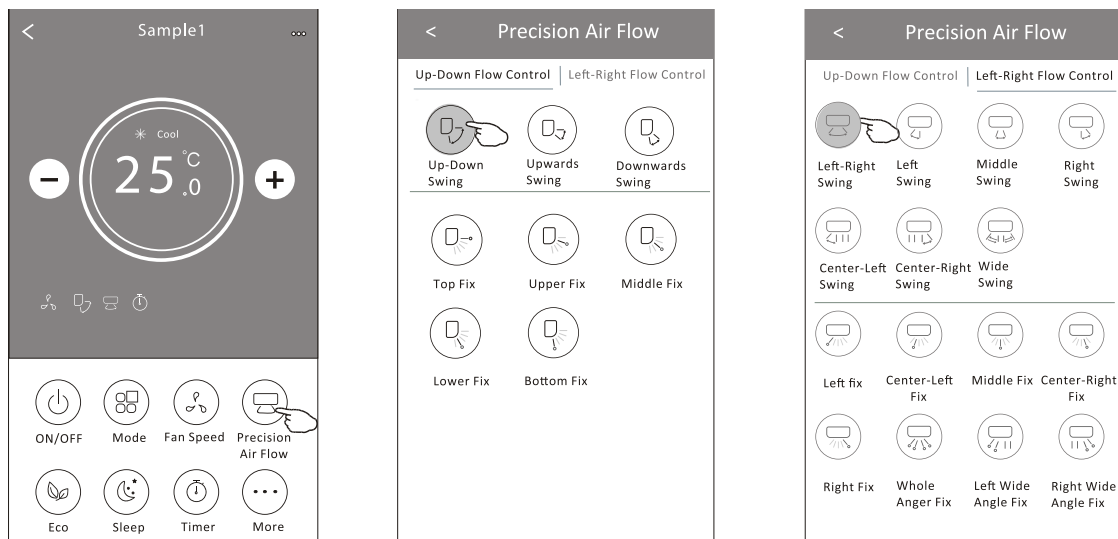

Bemærk: Hovedkontrollen og luftstrømskærmen kan variere en smule, afhængigt af klimaanlægsmodellen. Eksempel som nedenfor:

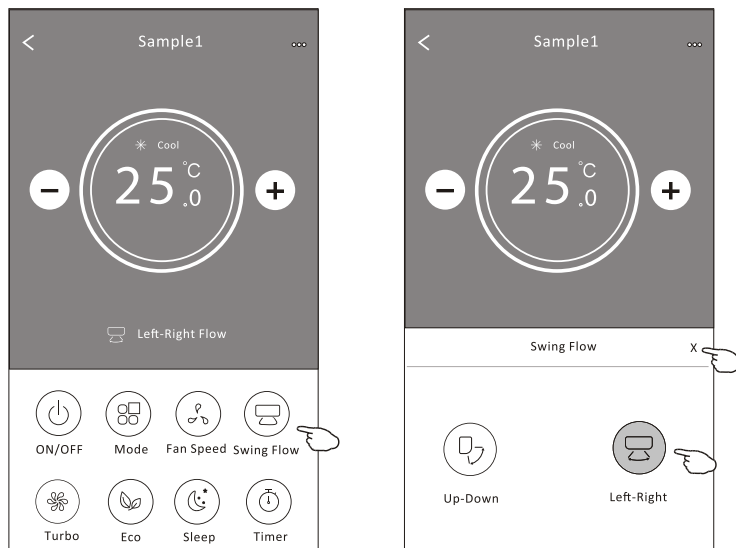

Styring af varmepumpe

Styringsform 2 – ECO-funktion

1. For at aktivere ECO-funktionen, tryk blot på knappen. Knappen vil lyse, og indikatoren vises på skærmen.
2. Tryk igen for at deaktivere funktionen.
3. Temperaturstyring for nogle klimaanlægsmodeller:
 - I kølefunktion (Cooling) vil den nye indstillede temperatur være ≥ 26 °C.
 - I varmfunktion (Heating) vil den nye indstillede temperatur være ≤ 25 °C.

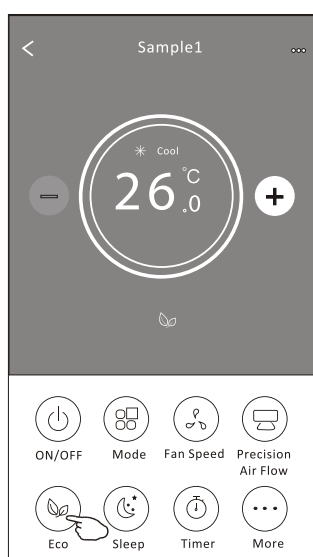
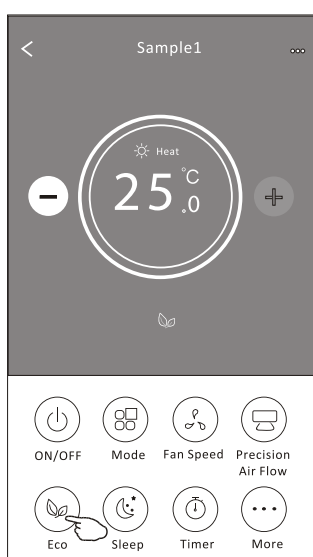

Mode	ECO enabled
Cool	Yes
Fan	
Dry	
Heat	Yes
Auto	

ECO er deaktiveret i Fan-/Dry-/Auto-tilstand.

Bemærk: Hovedkontrolskærmen og ECO-styringsmetoden kan variere en smule, afhængigt af klimaanlægsmodellen. Eksempel som nedenfor:

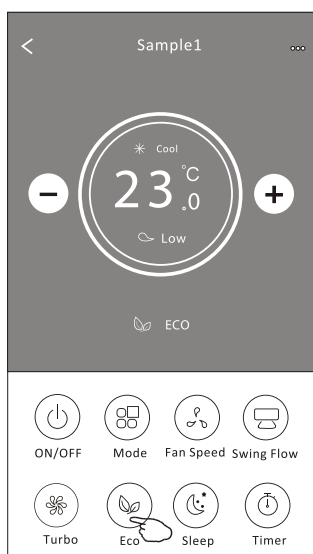

Bemærk:

ECO er også deaktiveret i Turbo-/Sleep-tilstand for nogle klimaanlægsmodeller.

Styring af varmepumpe

Kontrolform 2 – Sleep-funktion

1. Tryk på knappen Sleep.
2. Vælg den ønskede Sleep-tilstand og tryk på den.
3. Tryk på X-knappen for at vende tilbage til hovedkontrolskærmen.
4. Den valgte Sleep-tilstand vises med et ikon på skærmen.

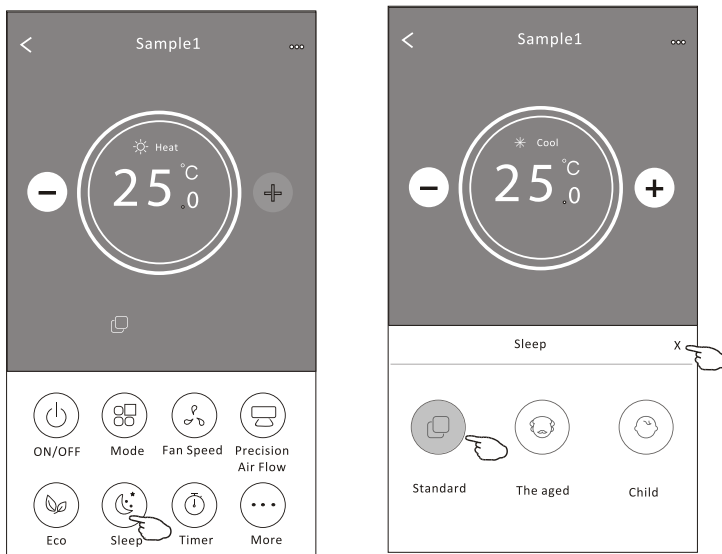

Mode	Sleep enabled
Cool	Yes
Fan	
Dry	
Heat	Yes
Auto	

Sleep er deaktiveret i Fan-, Dry- og Auto-tilstande.

Bemærk:

Hovedkontrolskærmen kan se en smule anderledes ud, afhængigt af modellen af airconditionanlægget. Eksempel nedenfor:

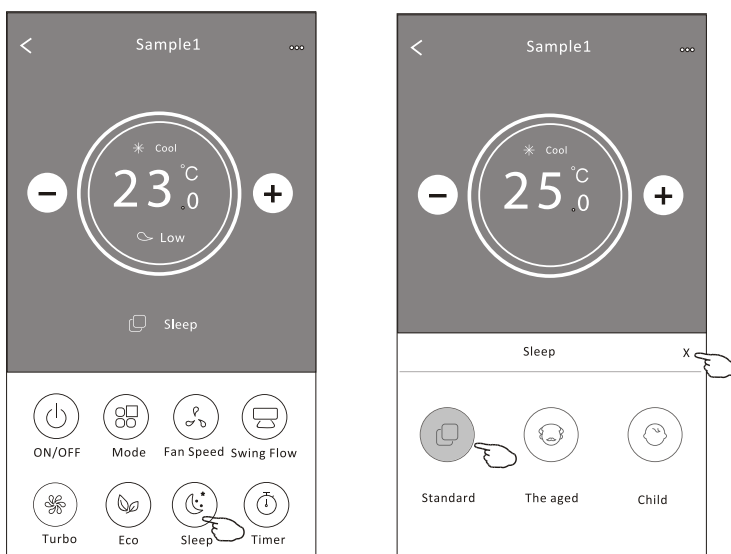

Bemærk:

Sleep er også deaktiveret i Turbo- eller Sleep-tilstande på nogle airconditionmodeller.

Styring af varmepumpe

Kontrolform 2 - Timer (tænd) indstilling

1. Tryk på knappen Timer.
2. Tryk på + øverst til højre på hovedskærmen for Timer.
3. Vælg Tid/Gentag/Tænd eller Sluk, og tryk derefter på Gem.
4. Timeren (tænd) vil nu blive vist på hovedskærmen for Timer.

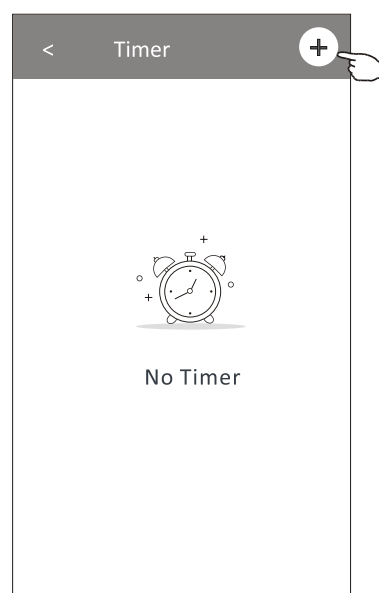
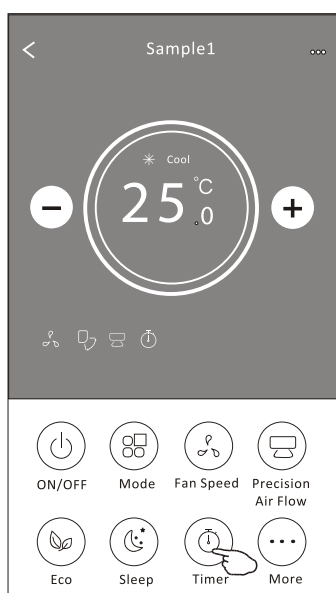

Tryk på Gentag >, vælg derefter dine ønskede ugedage eller En gang, og tryk Bekræft for at gemme valget.

Skub op eller ned for at vælge tidspunkt.

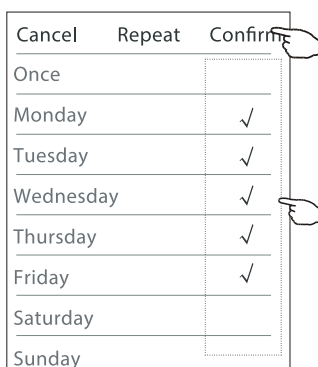
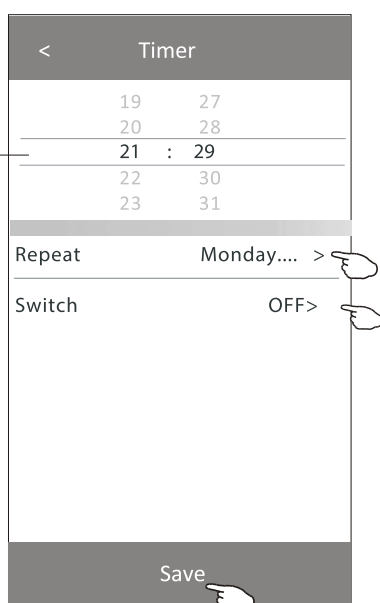

Tryk på Tænd/sluk >, skub derefter skærmen for at vælge TÆND og tryk Bekræft.

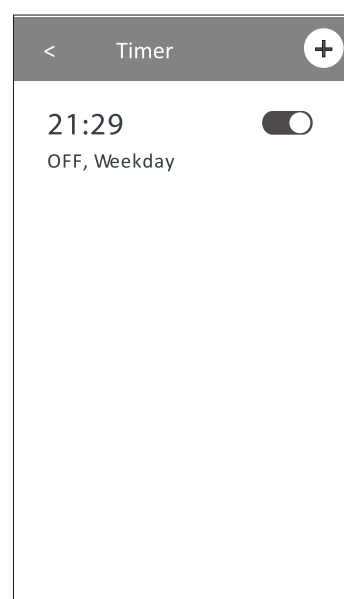
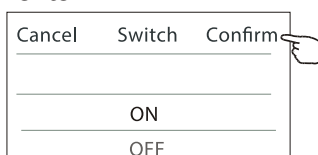

Styring af varmepumpe

Kontrolform 2 - Timer (sluk) indstilling

1. Tryk på knappen Timer.
2. Tryk på + øverst til højre på hovedskærmen for Timer.
3. Indstil Tid/Gentagelsesdato/Tænd-Sluk/Temperatur/Tilstand/Blæserhastighed/Luftstrøm som ønsket, og tryk derefter på Gem.
4. Timeren vil blive vist på hovedskærmen for Timer.

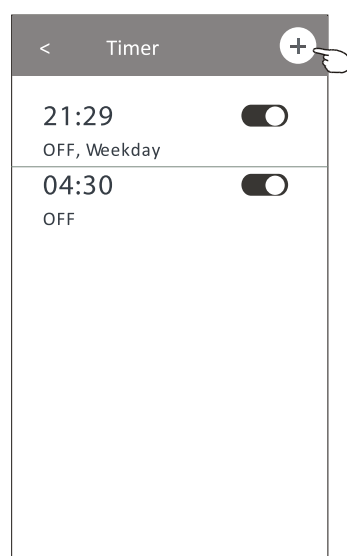
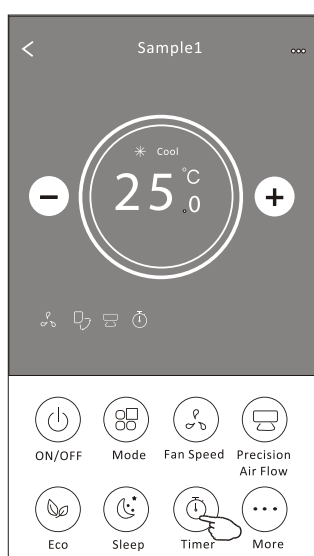

Tryk på Gentag >, vælg derefter dine ønskede ugedage eller En gang, og tryk Bekræft for at gemme valget.

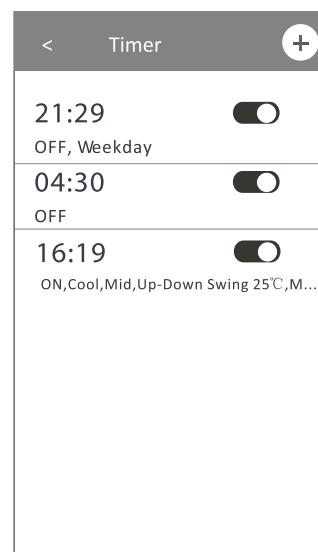

Skub op eller ned for at vælge tidspunkt.

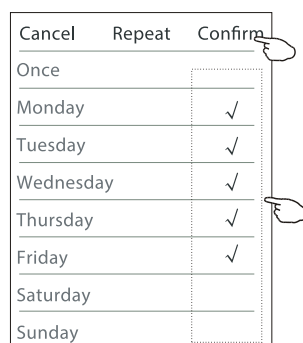
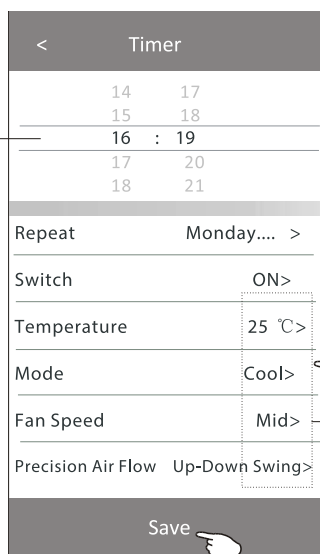

Tryk på Tænd/Sluk >, skub derefter skærmen for at vælge TÆND og tryk Bekræft.

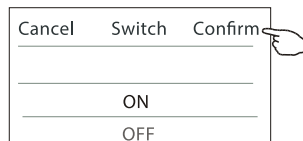

Tryk på Temperatur/Tilstand/Blæserhastighed/Luftstrøm > én ad gangen, indstil som ønsket (som beskrevet i det forrige kapitel), og tryk Bekræft.

Styring af varmepumpe

Kontrolform 2 - Timerstyring

1. Ændre timerindstilling:

Tryk et vilkårligt sted på timerens listebjælke (undtagen på tænd/sluk-knappen) for at åbne timerens indstillingsskærm. Foretag ændringerne, og tryk derefter på Gem.

2. Aktivere eller deaktivere timeren:

Tryk på venstre side af kontakten for at deaktivere timeren. Tryk på højre side for at aktivere timeren.

3. Slette timeren:

Skub timerens listebjælke fra højre mod venstre, indtil Slet-knappen vises, og tryk derefter på Slet.

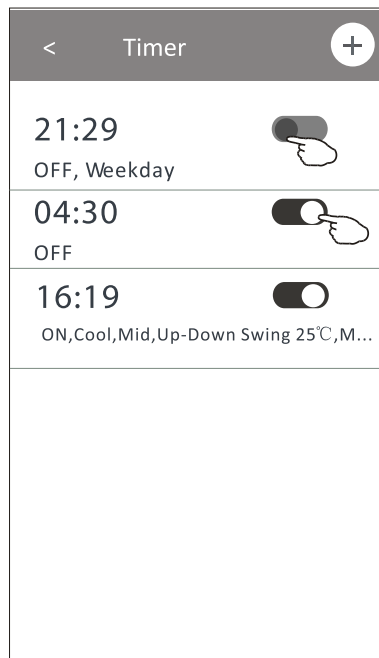
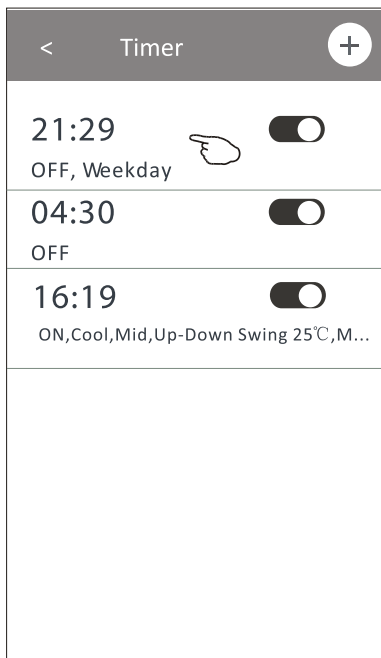

Skub til venstre for at deaktivere timeren.

Skub til højre for at aktivere timeren.

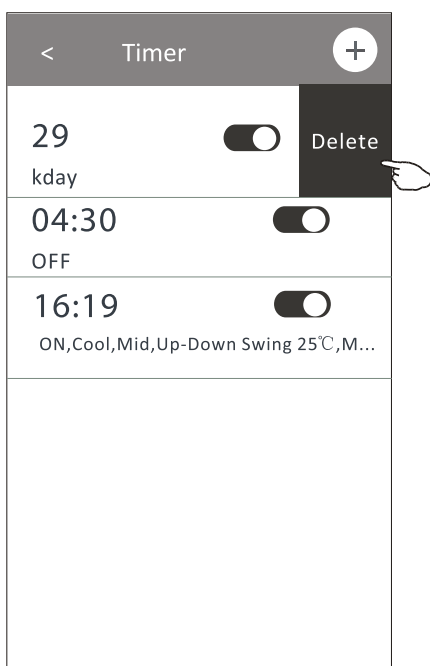

Styring af varmepumpe

Kontrolform 2 – Flere funktioner

1. Tryk på "Flere"-knappen for at få adgang til ekstra funktioner, hvis den vises på skærmen.

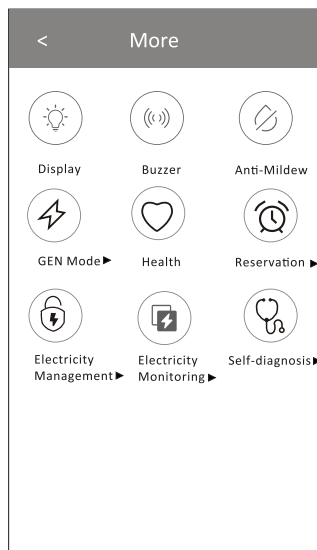
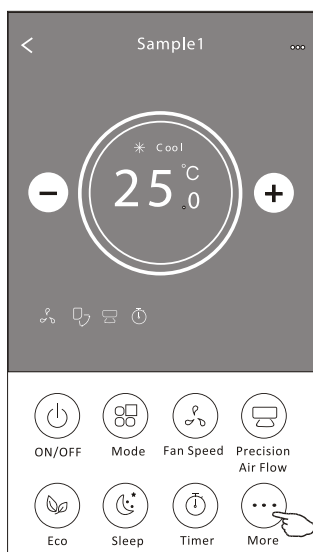

Bemærk:

Nogle aircondition-modeller har ikke en "Flere"-knap.

Bemærk: Udseendet kan variere – nogle ikoner vises ikke, hvis airconditionenheden ikke understøtter funktionen eller den ikke er tilgængelig i den aktuelle tilstand.

2. Tryk på "Display"  for at tænde/slukke for det indendørs LED-display.

3. Tryk på "Buzzer"  for at tænde/slukke for lyden (bip), når der betjenes via Wi-Fi appen.

4. Tryk på "Anti-Mildew"  -knappen for at aktivere Anti-Mug-funktionen, hvis den er tilgængelig på skærmen.

Når airconditionen slukkes, vil den begynde at tørre for at reducere restfugt og forhindre skimmelsvamp. Når funktionen er færdig, slukkes enheden automatisk.

5. Tryk på "Health"  -knappen for at tænde/slukke for sundhedsfunktionen, hvis den er tilgængelig.

Den aktiverer en antibakteriel ioniseringsfunktion.

Denne funktion findes kun på modeller med ionisator-generator.

6. Tryk på "GEN Mode"  -knappen, hvis den er tilgængelig.

I denne tilstand kan du vælge mellem tre niveauer for strømforbrug. Airconditionen vil regulere strømforbruget for at spare energi.

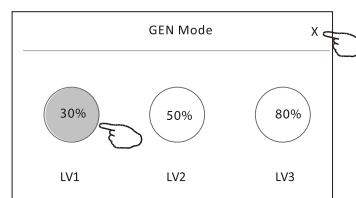

Styring af varmepumpe

Kontrolform 2 – Flere funktioner (fortsat)

7. Tryk på "Elforbrugsovervågning"-knappen, hvis den er tilgængelig på skærmen. I denne funktion kan du overvåge airconditionens strømforbrug.



Elforbrugs-
overvågning ▶

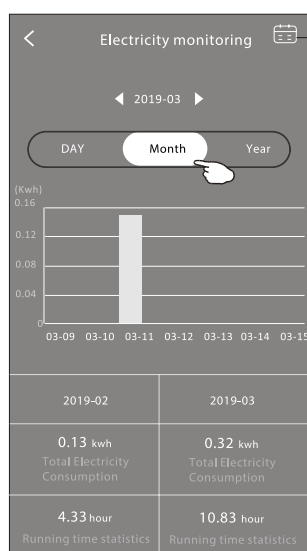
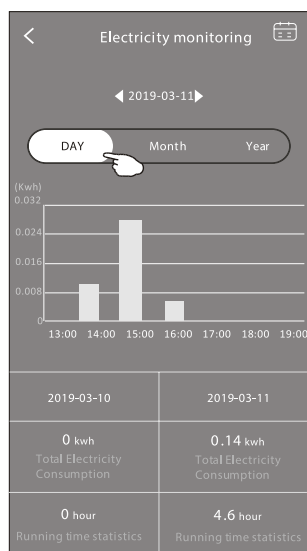

Du kan trykke på knappen for at få vist en kalender og derefter vælge datoen.

8. Tryk på "Self-Cleaning"-knappen, hvis den er tilgængelig på skærmen. Se detaljer om Selvrensningfunktionen i brugermanualen.



9. Tryk på "8°C Heat"-knappen, hvis den er tilgængelig på skærmen. Denne funktion hjælper med at holde rumtemperaturen over 8 °C. Se detaljer om 8°C varme-funktionen i brugermanualen.



10. Tryk på "Reservation"-knappen, hvis den er tilgængelig på skærmen. Du kan indstille tidspunkt, gentagelsesdage, temperatur, tilstand, ventilationshastighed og luftstrøm, som du ønsker, og derefter trykke på Gem for at aktivere funktionen. Airconditionen vil automatisk nå dine ønskede indstillinger på det angivne tidspunkt.



Reservation ▼

Reservation	
14	17
15	18
16	19
17	20
18	21

Repeat setting M onday... >

Temperature 25°C >

Mode Cool >

Fan Speed Mid >

Precision Air Flow Up-Down Swing >

Save

Reservation +

16:19:00

ON, Cool, Mid, Up-Down Swing 25°C, M...

After the reservation is set up, the air conditioner will automatically reach your set requirement at your appointment time.

Styring af varmepumpe

Kontrolform 2 – Flere funktioner (fortsat)

11. Tryk på "Selvdiagnose"-knappen, hvis den er tilgængelig på skærmen.

Airconditionen vil automatisk diagnosticere sig selv og vise fejlkode og problembeskrivelse, hvis muligt.

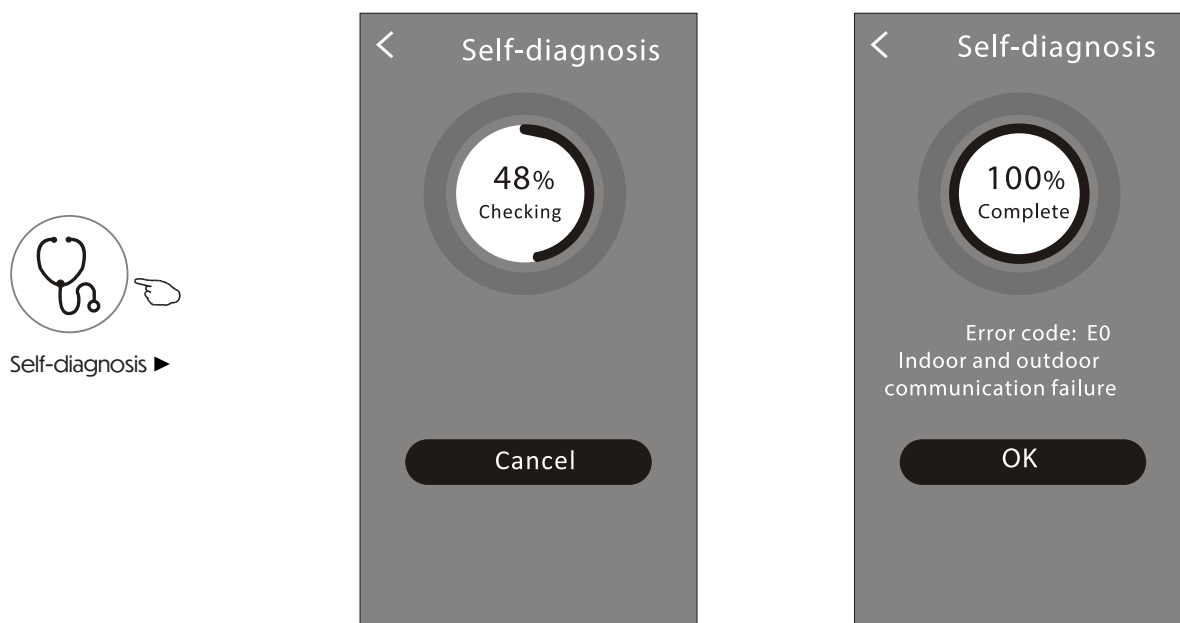

12. Tryk på "☀️"-knappen, hvis den er tilgængelig på skærmen.

Photosensitive

Denne funktion gør det muligt for airconditionen automatisk at tænde/slukke displayet afhængigt af lysintensiteten.

13. Tryk på "☞"-knappen, hvis den er tilgængelig på skærmen.

Soft Wind

I denne funktion vil airconditionen blæse en blid luftstrøm gennem mikrohuller på luftdeflektoren.

Styring af varmepumpe

Enhedsdetaljer og -administration

Tryk på kontrolform 1 eller tryk på  i kontrolform 2 for at komme ind på skærmen med enhedsdetaljer. Her kan du finde nyttige oplysninger og dele enheden med andre konti. Se billederne og instruktionerne nedenfor.

Control form1

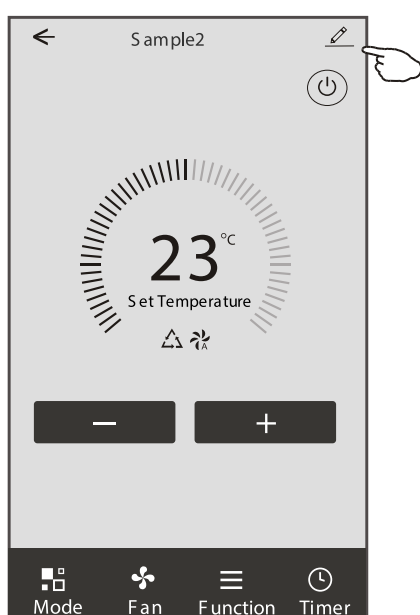

Control form2

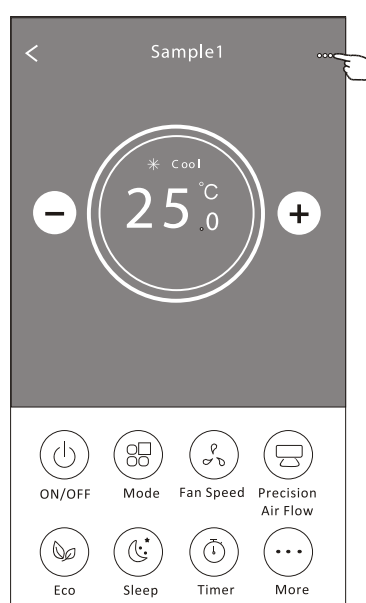

Tryk for at ændre enhedens placering til et andet rum

Giv feedback om problemer eller forslag til app-administratoren

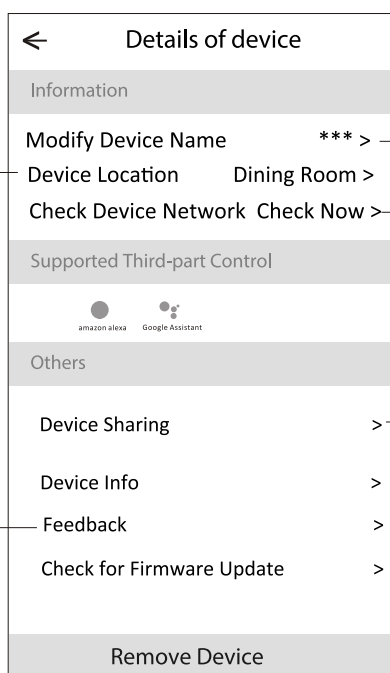

Tryk for at tjekke netværksstatus

Tryk for at tjekke netværksstatus

Tryk for at få vejledning til at forbinde til Amazon Alexa eller Google Assistant stemmestyring

Tryk for at dele enheden med en anden konto

Tryk for at se Virtuel ID / Wi-Fi-navn / IP-adresse / Tidszone / Wi-Fi-signalstyrke

Kontrollér og opdater firmwaren

Tryk for at fjerne enheden – enheden nulstilles automatisk, når den slettes

Styring af varmepumpe

Enhedsdetaljer og administration

Hvordan deler man enheder med andre konti?

1. Tryk på "Enhedsdeling", og enheden "Enhedsdeling" skærmen vises.
2. Tryk på "Tilføj deling".
3. Vælg region og indtast den konto, som du vil dele enheden med.
4. Tryk på "Færdig", så vil kontoen blive vist på din delingsliste.
5. De modtagne delingsmedlemmer skal holde hjemme-skærmen nede og trække ned for at opdatere enhedslisten, og enheden vil derefter vises på enhedslisten.

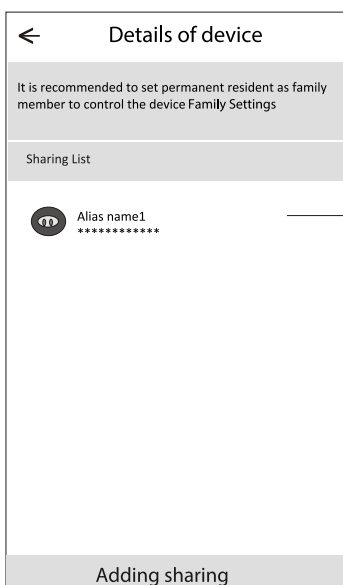
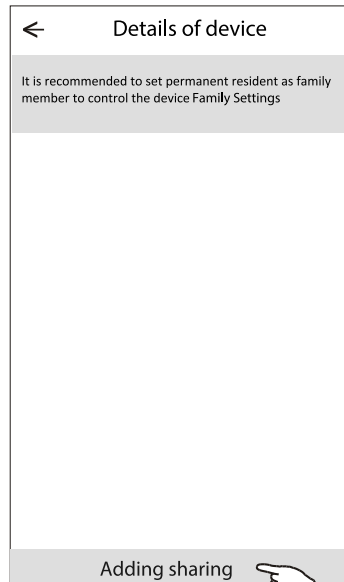
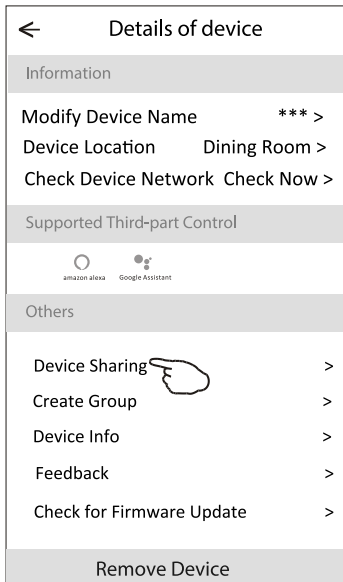

Hold på baren i ca. 3 sekunder, så kan du slette delingskonti.

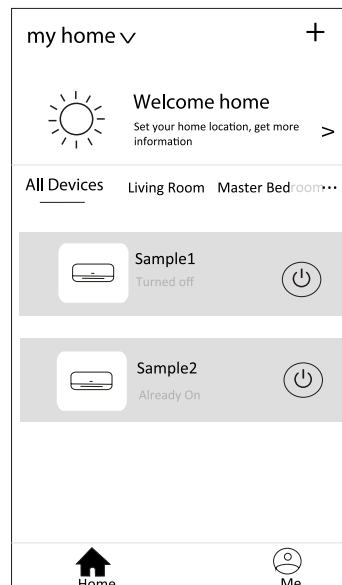

Hold nede og træk ned for at opdatere enhedslisten.

Kontoadministration

Kontoprofilindstillinger

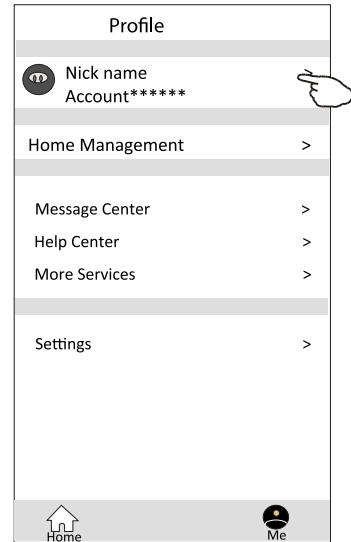
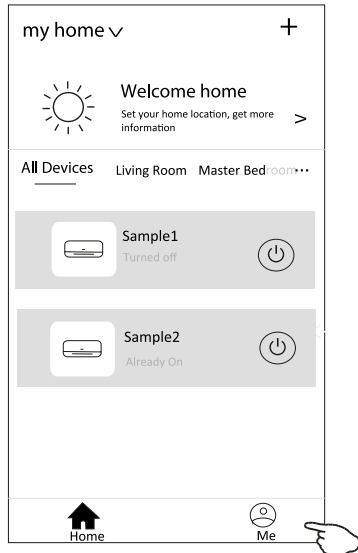

Ændr dit kontonavn

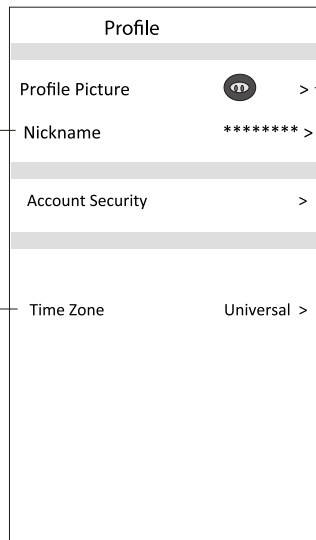
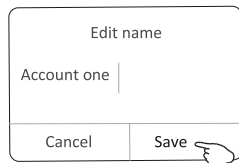

Vælg et billede til kontoen fra din lokale album

Vælg tidszone

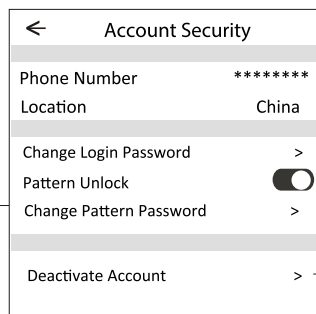
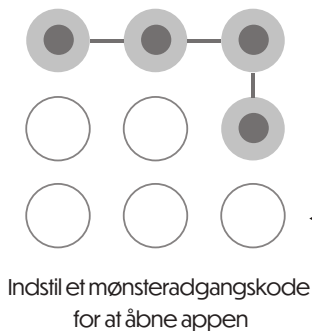

Ændr adgangskoden, som beskrevet i nulstilling af adgangskode på side 7

Tap på kontakten for at aktivere eller deaktivere mønsteradgangskoden

Vær opmærksom på, at deaktivering af kontoen vil medføre, at alle data slettes.

Kontoadministration

Hjem (Familie) Administration

1. Tap på navnet på hjemmet i øverste venstre hjørne af Hjem-siden og vælg Hjem Administration. Eller tap på "Mig" og tap derefter på Hjem Administration.
2. Tap på en af familierne i familie-listen og gå til Familie Indstillinger.

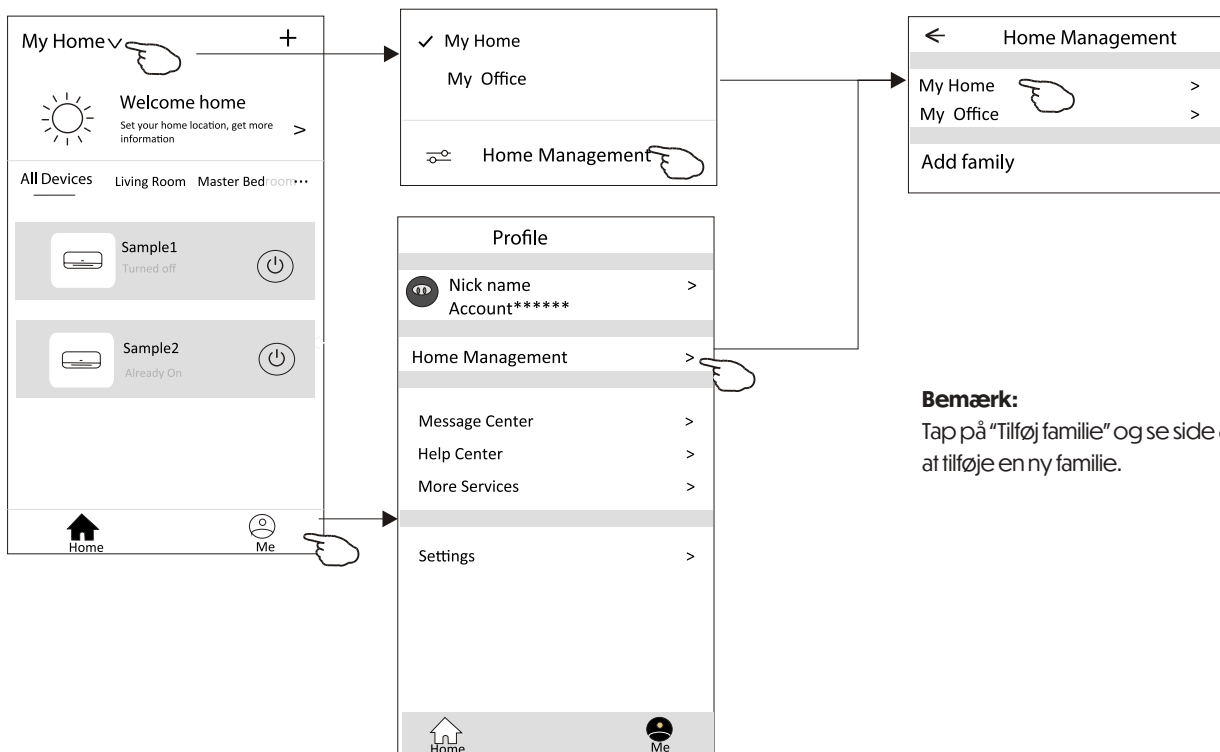

Bemærk:

Tap på "Tilføj familie" og se side 6 for at tilføje en ny familie.

3. Indstil familien med følgende indikatorer:

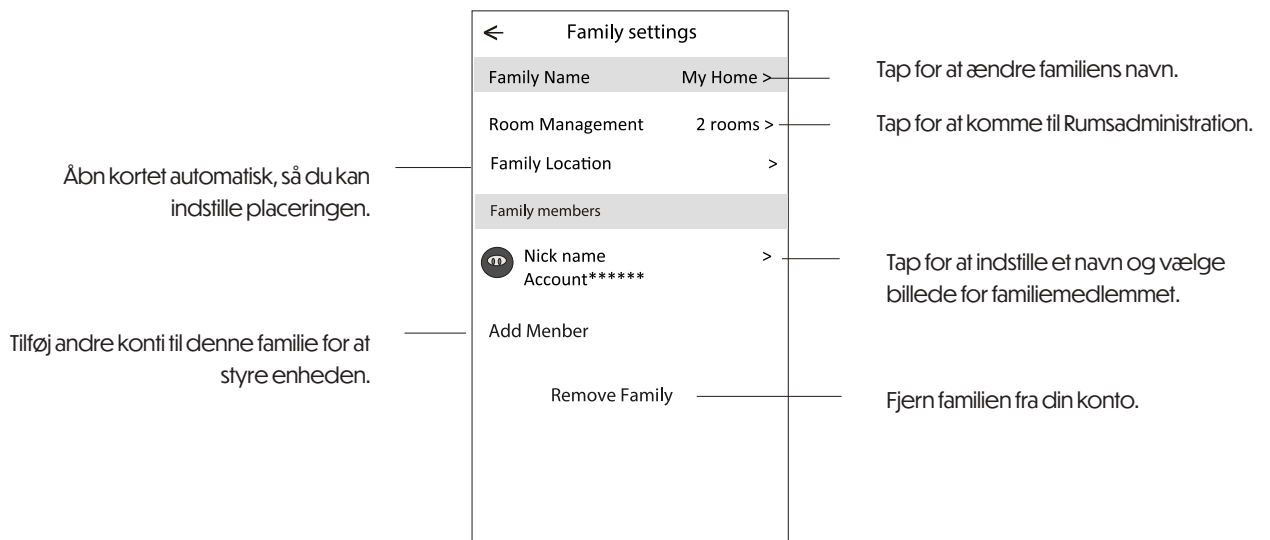

Meddelelse

1. For tekniske opdateringer kan der være afvigelser mellem de faktiske genstande og det, der er angivet i manualen. Vær venlig at henvise til dit faktiske produkt og APP.
2. Smart aircondition APP kan ændres uden forudgående varsel for kvalitetsforbedringer og kan også blive slettet afhængigt af omstændighederne hos producenten.
3. Hvis Wi-Fi-signalstyrken svækkes, kan smart-APP'en blive afbrudt. Sørg derfor for, at den indendørs enhed er tæt på den trådløse router.
4. DHCP-serverfunktionen skal aktiveres på den trådløse router.
5. Internetforbindelsen kan fejle på grund af et firewall-problem. I dette tilfælde, kontakt din internetudbyder.
6. For sikkerhed og netværksindstillinger på smarttelefonen, sørg for, at Smart Air Conditioner APP er betroet.

Fejlfinding

Beskrivelse	Årsagsanalyse
Aircondition kan ikke konfigureres korrekt	<ol style="list-style-type: none"> 1. Tjek, om den mobile enhed er korrekt tilsluttet WLAN-routers SSID og adgangskode. 2. Tjek om der er yderligere indstillinger på WLAN-routeren, som vist herunder: <ul style="list-style-type: none"> · Firewall på routeren eller PC · MAC-adressefiltrering · Skjult SSID · DHCP-server <p>Genstart WLAN-routeren, mobilenheden og airconditionenheden (WLAN-modul) og forbind airconditionenheden igen ved hjælp af CF-tilstand. Før genstart, tjek at ingen allerede har tilsluttet sig samme airconditionenhed.</p>
Mobilenheden kan ikke kontrollere airconditionenheden	<ol style="list-style-type: none"> 1. Når airconditionenheden (WLAN-modul) genstartes og appen viser "Device remove", vil mobilenheden miste kontrolretter over airconditionenheden, hvis denne bekræftelse ignoreres. Du skal forbinde airconditionenheden igen ved hjælp af CF-tilstand. 2. Ved strømsvigt vil mobilenheden miste kontrolretter over airconditionenheden i 3 minutter efter strømsvigt. (En notifikation vil vises på mobilenheden.) Hvis du ikke kan kontrollere appen (aircondition) selv efter at strømmen er genoprettet, skal du forbinde airconditionenheden igen via CF-tilstand.
Mobilenheden kan ikke finde airconditionenheden	<ol style="list-style-type: none"> 1. Smart Life App viser "Air conditioner Device offline". Tjek venligst følgende forhold: <ul style="list-style-type: none"> · Airconditionenheden er blevet omkonfigureret. · Airconditionenheden er uden strøm. · Routeren er uden strøm. · Airconditionenheden kan ikke forbinde til routeren. · Airconditionenheden kan ikke forbinde til netværket gennem routeren. · Mobilenheden kan ikke forbinde til netværket. 2. Efter at enheden er tilføjet, forsvinder den fra enhedslisten. Hold og træk ned for at opdatere enhedslisten. Hvis der ikke sker nogen ændring, skal du lukke appen og starte den igen.

Klimabrands / Saltebakken 29 / DK-9900 / 05-2025 / Vi tager forbehold for fejl og ændringer.

ANDERSEN ELECTRIC

[KLIMABRANDS.DK/ANDERSEN-ELECTRIC](https://www.klimabrands.dk/andersen-electric)

VEGGMONTERT SPLIT MAT PRO 9, 12, 18, 24

MANUAL FOR WI-FI-FUNKSJON

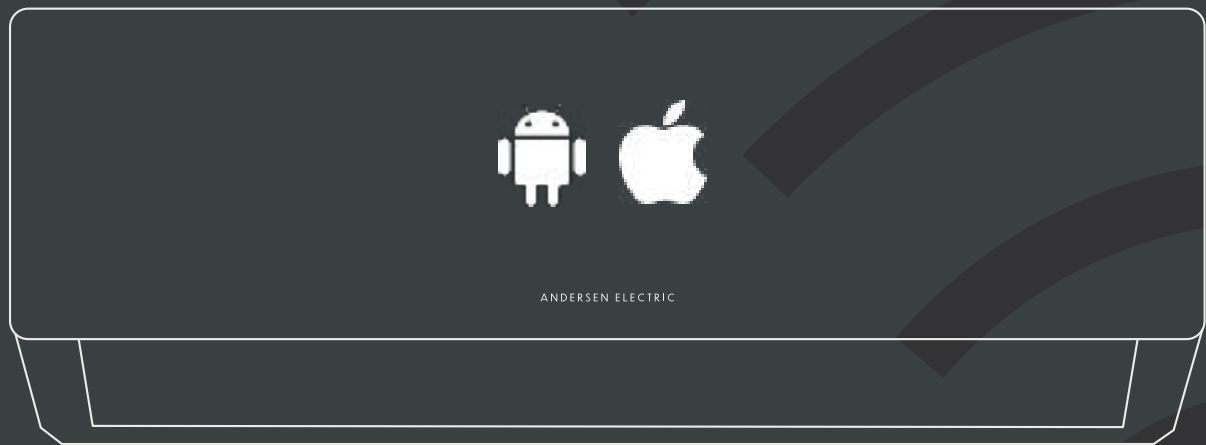

VIKTIG MERKNAD

Les denne manualen før bruk og oppbevar den for fremtidig referanse.



ANDERSEN ELECTRIC

ERKLÆRINGER

SIKKERHETSREGLER OG ANBEFALINGER FOR INSTALLATØREN

Federal Communication Commission Interference Statement FCC ID: 2ANDL-TCWBRU1

Denne enheten overholder del 15 av FCC-reglene. Bruk er underlagt følgende to betingelser:

Denne enheten må ikke forårsake skadelig interferens.

Denne enheten må akseptere all interferens den mottar, inkludert interferens som kan forårsake uønsket funksjon.

Enhver endring eller modifikasjon som ikke uttrykkelig er godkjent av den ansvarlige parten for overholdelse kan gjøre brukerens rett til å bruke utstyret ugyldig.

Merk: Dette utstyret er testet og funnet å være i samsvar med grensene for en klasse B digital enhet, i henhold til del 15 av FCC-reglene. Disse grensene er utformet for å gi rimelig beskyttelse mot skadelig interferens i boliginstallasjoner.

Dette utstyret genererer, bruker og kan utstråle radiofrekvensenergi og, dersom det ikke installeres og brukes i henhold til instruksjonene, kan det forårsake skadelig interferens med radiokommunikasjon. Det er imidlertid ingen garanti for at interferens ikke vil forekomme i en bestemt installasjon. Hvis dette utstyret forårsaker skadelig interferens med radio- eller TV-mottak (som kan fastslås ved å slå utstyret av og på), oppfordres brukeren til å forsøke å rette opp interferensen ved én eller flere av følgende tiltak:

Endre retning på eller flytte mottakerantennen.

Øk avstanden mellom utstyret og mottakeren.

Koble utstyret til en stikkontakt på en annen kurs enn den mottakeren er koblet til.

Kontakt forhandleren eller en erfaren radio-/TV-tekniker for hjelp.

FCC-erklæring om strålingseksponering:

Dette utstyret er i samsvar med FCCs grenseverdier for strålingseksponering for ukontrollerte miljøer. Utstyret bør installeres og brukes med en minimumsavstand på 20 cm mellom senderens antenne og kroppen din.

RF-eksponering: Det skal opprettholdes en avstand på 20 cm mellom antennen og brukeren, og senderen må ikke plasseres sammen med annen sender eller antenne.

ISED-erklæring

Innovation, Science and Economic Development Canada ICES-003 Compliance Label:

CANICES-3 (B)/NMB-3(B)

Denne enheten inneholder lisensfrie sendere/mottakere som overholder Innovation, Science and Economic Development Canada's lisensfrie RSS-regler. Bruk er underlagt følgende to betingelser:

Denne enheten må ikke forårsake interferens.

Denne enheten må akseptere enhver interferens, inkludert interferens som kan forårsake uønsket funksjon.

Dette utstyret er i samsvar med ISED RSS-102 strålingseksponeringsgrenser for ukontrollerte miljøer. Det bør installeres og brukes med en minimumsavstand på 20 cm mellom antennen og enhver del av kroppen.

INNHALDSFORTEGNELSE

Spesifikasjoner for Wi-Fi-modul og driftsveiledning	1
Last ned og installer appen.....	2
Aktiver appen.....	3
Registrering	4
Innlogging	6
Legg til enhet	8
Kontroll av klimaanlegg	11
Kontoadministrasjon	29
Feilsøking	31

Wi-Fi-modul spesifikasjoner og bruksveiledning

1. Minimumskrav for smarttelefon:

- Android versjon 5.0 eller høyere
- iOS versjon 9.0 eller høyere

2. Grunnleggende parametere for Wi-Fi-modul:

Parametere	Detaljer
Nettverksfrekvens	2.400 - 2.4835GHz
WLAN-standarder	IEEE 802.11 b/g/n (kanaler 1-14, kanaler 1-13 for EU/AU, kanaler 1-11 for US/CA)
Protokollstøtte	IPv4/TCP/UDP/HTTPS/TLS/DNS
Sikkerhetsstøtte	WEP/WPA/WPA2/AES128
Nettverkstyper støttet	STA/AP/STA+AP
Maks. RF-effekt	18.5 dbm
Bluetooth-frekvens	2.402 - 2.480GHz
Bluetooth RF-effekt	9 dbm

3. Bruksveiledning. Vennligst bruk følgende enkle instruksjoner som referanse.

Trinn	Beskrivelse	Ny konto	Reinstallert APP
Trinn 1	Last ned og installer APP	JA	JA
Trinn 2	Aktiver APP	JA	JA
Trinn 3	Registrer konto	JA	NEI
Trinn 4	Logg inn	JA	JA
Trinn 5	Legg til enhet for kontroll	JA	Registrert enhet beholdes

Merk:

Hvis du har registrert en konto og lagt til en enhet tidligere, vil den tilknyttede enheten fortsatt være tilgjengelig når du logger inn igjen etter å ha reinstallert appen.

Last ned og installer appen



SmartLife-SmartHome

For Android-smarttelefon

Metode 1: Skann QR-koden med en nettleserskanner, last ned og installer appen.

Metode 2: Åpne Google "Play Store" på smarttelefonen din og søk etter "SmartLife-SmartHome", last ned og installer appen



For iOS-smarttelefon

Metode 1: Skann QR-koden og følg instruksjonene for å komme til "App Store", last ned og installer appen.

Metode 2: Åpne Apple "App Store" på smarttelefonen din og søk etter "SmartLife-SmartHome", last ned og installer appen.



Merk:



Vennligst aktiver tillatelser for Lagring / Posisjon / Kamera for denne appen ved installasjon. Ellers kan det oppstå problemer under bruk.

Aktivere APP

Når appen brukes for første gang, må den aktiveres.

Start appen "Smart Life" på smarttelefonen din.



SmartLife-SmartHome

2.

Metode 1: Trykk på knappen "Skann" og skann aktiverings-QR-koden til høyre.

Metode 2: Trykk på "eller skriv inn aktiveringskode" nederst på skjermen, skriv inn aktiveringskoden og trykk "BEKREFT".

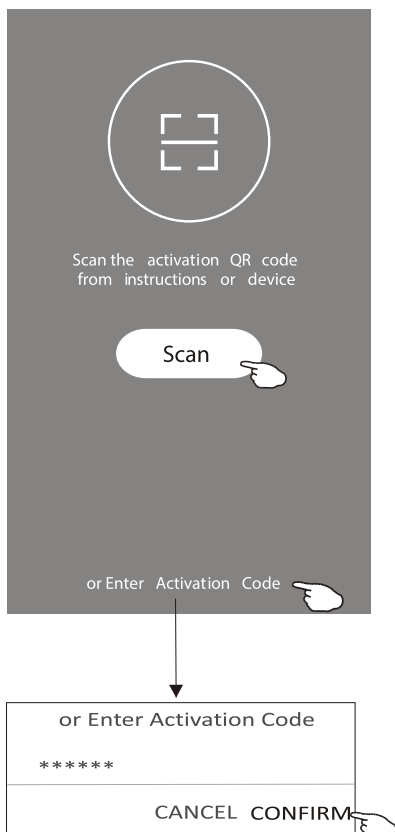

QR-kode for aktivering og aktiveringskode



Merk:

Uten QR-kode eller aktiveringskode kan du ikke aktivere appen eller bruke den. Vennligst oppbevar disse trygt.

Registrering

1. Hvis du ikke har en konto, trykk på knappen "Registrer".
2. Les personvernerklæringen og trykk "Godta".

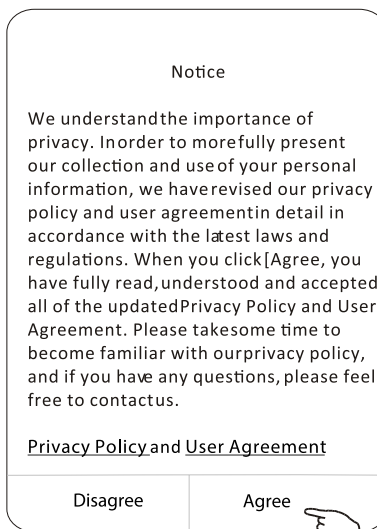
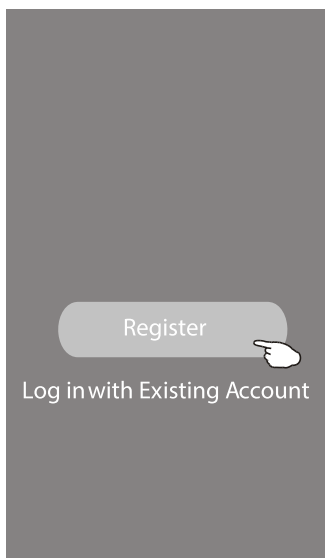

3. Trykk ">" og velg land.
4. Skriv inn e-postadressen din.
5. Trykk på knappen "Få verifiseringskode".

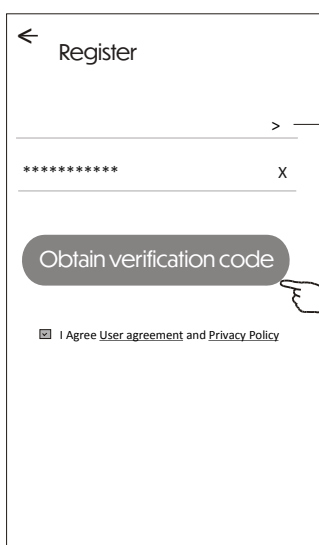

Skriv inn e-postadressen din her.

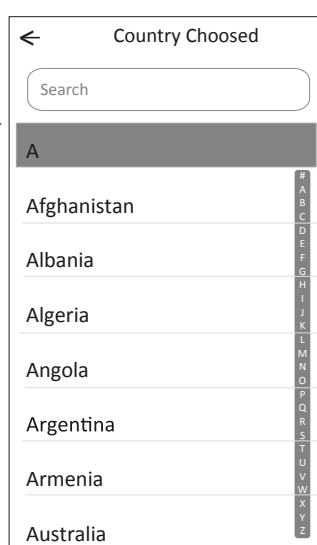

Søk etter land eller rull opp/ned på skjermen for å finne og velge land.

Registrering

6. Skriv inn verifiseringskoden du mottok på e-post.
7. Sett et passord med 6–20 tegn, inkludert bokstaver og tall.
8. Trykk på "Fullfør".

Enter verification code

* * * * *

Verification code is sent to your email:
****@****.Resend(55s)

Set Password

6-20 characters for password, including character, numbers

Done

Innlogging

1. Trykk på "Logg inn med eksisterende konto".
2. Skriv inn din registrerte konto og passord.
3. Trykk på "Logg inn"-knappen.

Register

Log in with Existing Account

Login

***** >

Log in

Forgot password

Login means that you agree with [User Agreement](#) and [Privacy Policy](#)

Skriv inn kontoen din her

Skriv inn passordet

Innlogging

Første gang appen brukes, må du opprette en familie:

4. Trykk på "Opprett familie".
5. Gi familien et navn.
6. Angi plasseringen.
7. Velg standardrom eller legg til nye rom.
8. Trykk på "Ferdig" og deretter "Fullført".

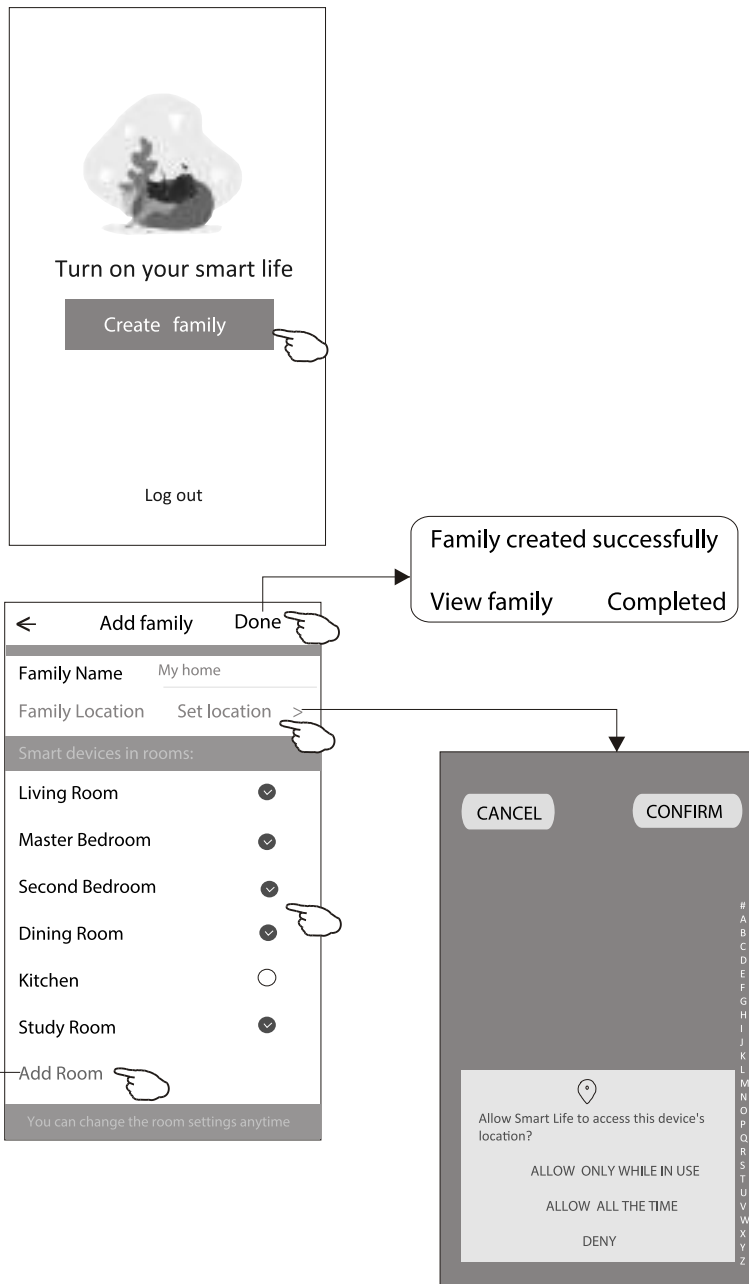

Velg et anbefalt rom eller lag et nytt rom, og trykk deretter på Ferdig.

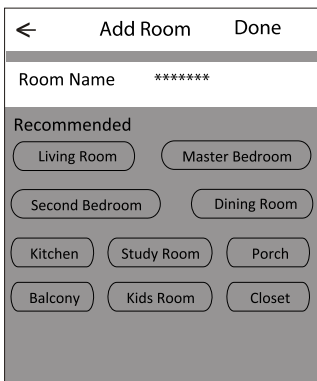

Merk:

Appen kan åpne kartet på telefonen din slik at du kan angi plasseringen der du befinner deg.

Innlogging

Glemt passord

Hvis du har glemt passordet eller ønsker å tilbakestille det, gjør du følgende:

1. Trykk på "Glemt passord".
2. Skriv inn kontoen din (e-postadresse) og trykk på "Hent verifikasjonskode".
3. Skriv inn verifikasjonskoden mottatt på e-post.
4. Angi det nye passordet og trykk på "Ferdig".

←

Login

***** >

Email address

Password

Log in

Forgot password

Login means that you agree with [User Agreement](#) and [Privacy Policy](#)

←

Forgot password

***** >

***** X

Obtain verification code

←

Enter verification code

* * * * *

Verification code is sent to your email:
***** ,Resend(55s)

←

Set Password

6-20 characters for password, including character, numbers

Done

Legg til enhet

Det er 3 metoder for å legge til enheten:

1. CF-modus

1. Slå på den innendørs enheten, det er ikke nødvendig å starte klimaanlegget.
2. Klikk på "+" øverst til høyre på "Hjem"-skjermen, eller trykk på "Legg til enhet" på rommet som ikke har noen enhet.
3. Trykk på "Air conditioner (BT+Wi-Fi)"-logoen.
4. Følg instruksjonene på neste skjerm for å tilbakestille Wi-Fi-modulen, og huk av "Bekreft at enheten er tilbakestilt", og trykk på "Neste".
5. Skriv inn Wi-Fi-passordet som er det samme som smarttelefonen din er koblet til, og trykk på "Neste".
6. Du kan se prosentandelen av tilkoblingsprosessen, samtidig vil "PP", "SA", og "AP" lyse opp i tur på den innendørs skjermen.

"PP" betyr "Søker etter ruter"

"SA" betyr "Koblet til ruter"

"AP" betyr "Koblet til serveren"

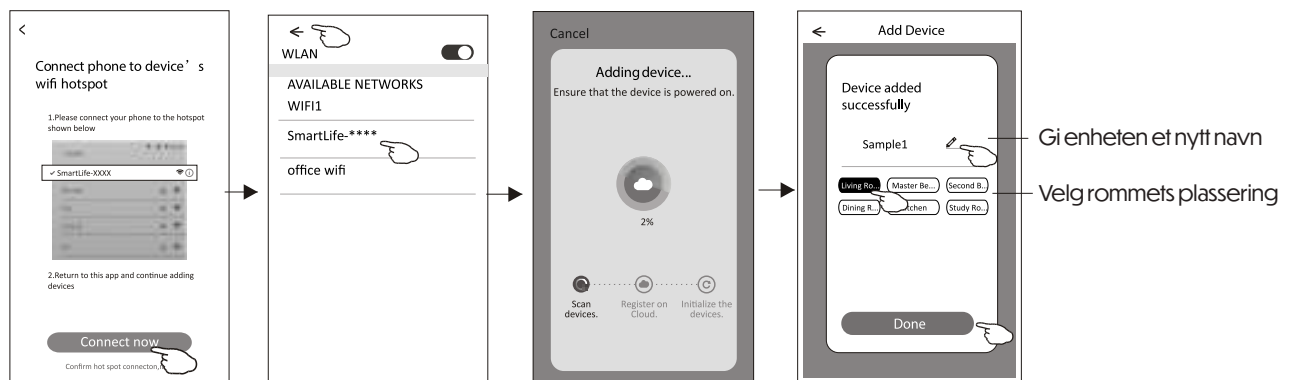
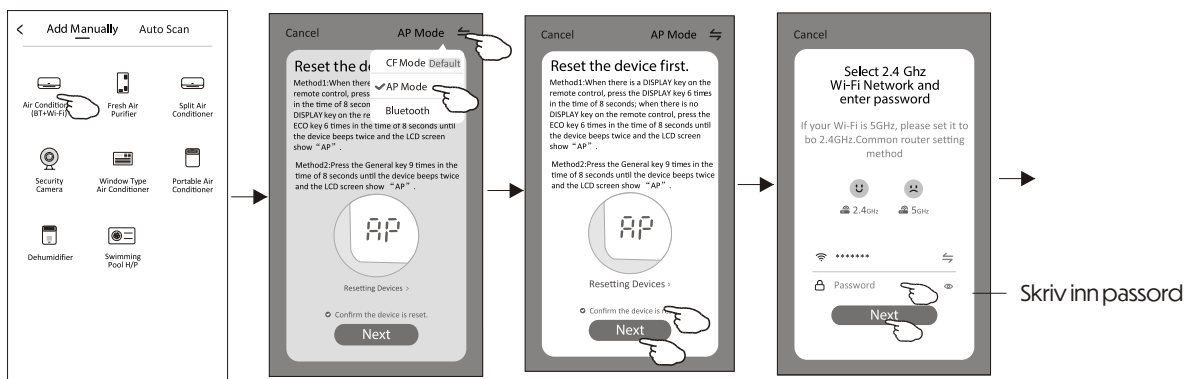
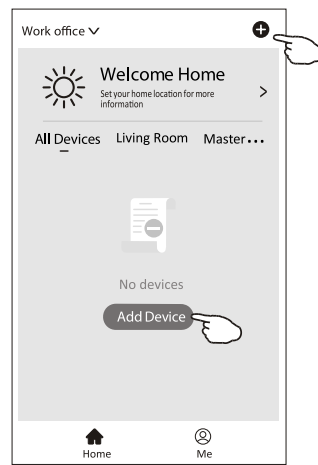

Legge til enhet

Det er 3 metoder for å legge til enheten:

2-AP-modus

1. Slå på den innendørs enheten, det er ikke nødvendig å starte klimaanlegget.
2. Klikk på "+" i øvre høyre hjørne på "Hjem"-skjermen eller trykk på "Legg til enhet" i rommet som ikke har noen enhet.
3. Trykk på logoen "Klimaanlegg (BT+Wi-Fi)".
4. Trykk i øvre høyre hjørne og velg "AP-modus", følg deretter instruksjonene på skjermen for å tilbakestille Wi-Fi-modulen. Sjekk "Bekreft at enheten er tilbakestilt" og trykk "Neste".
5. Skriv inn passordet for Wi-Fi-nettverket som er det samme som smarttelefonen din er koblet til, og trykk "Neste".
6. Les instruksjonene nøye og trykk på "Koble til nå".
7. På nettverksinnstillingsskjermen, velg "SmartLife-****" og trykk "OK".
8. Du vil se prosentandelen for tilkoblingsprosessen, samtidig som "PP", "SA" og "AP" lyser i tur på den innendørs skjermen. ←

"PP" betyr "Søker etter router"

"SA" betyr "Koblet til router"

"AP" betyr "Koblet til server"

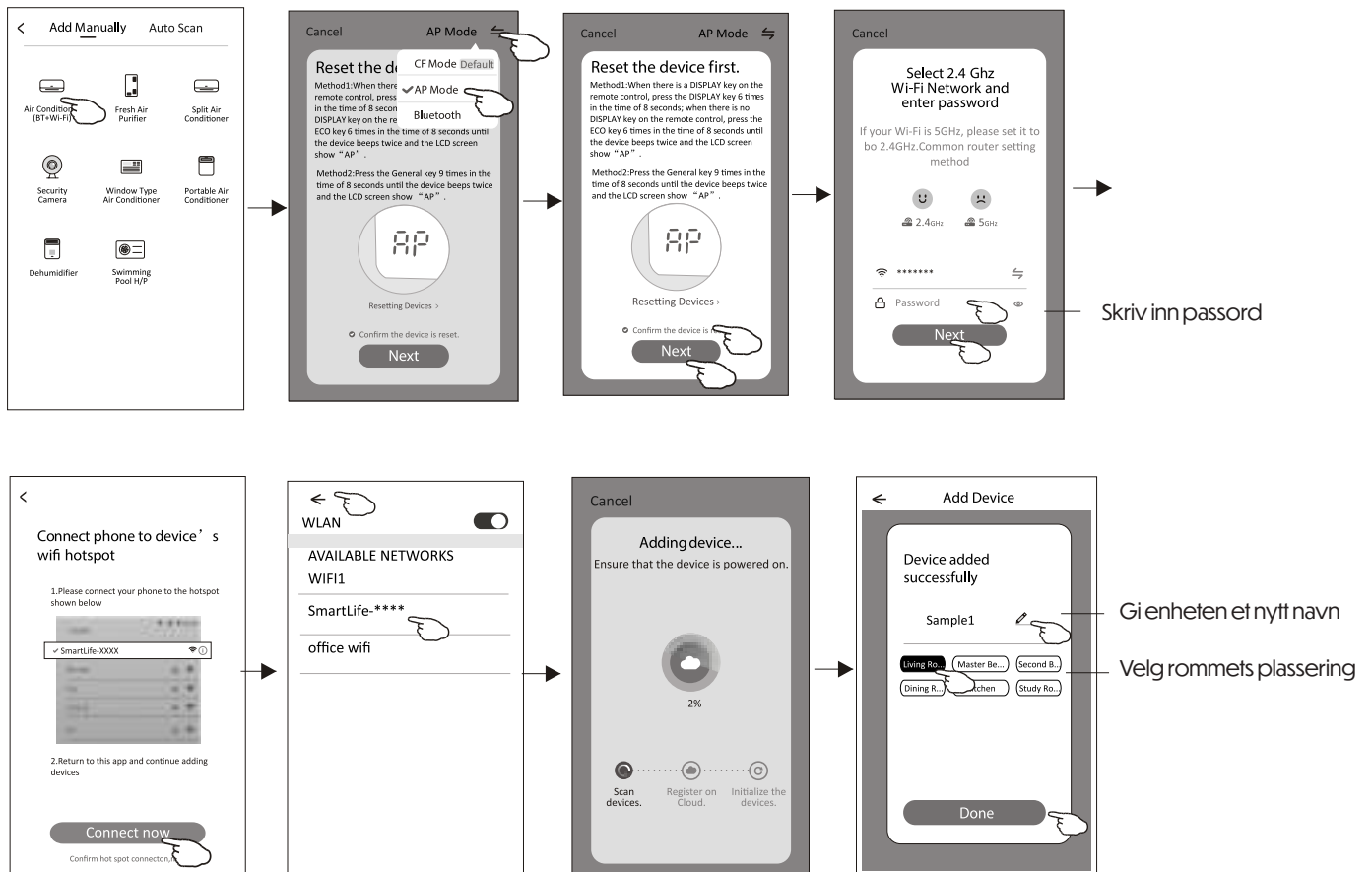
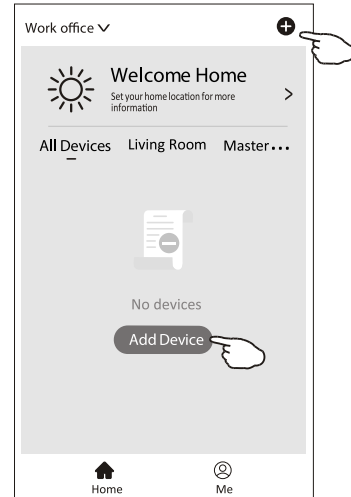

Legge til enhet

Det er 3 metoder for å legge til enheten:

3- Bluetooth-modus

1. Slå på den innendørs enheten, det er ikke nødvendig å starte klimaanlegget.
2. Klikk på "+" i øvre høyre hjørne på "Hjem"-skjermen eller trykk på "Legg til enhet" i rommet som ikke har noen enhet.
3. Trykk på logoen "Klimaanlegg (BT+Wi-Fi)".
4. Sørg for at Bluetooth på smarttelefonen din er aktivert.
5. Trykk i øvre høyre hjørne og velg "Bluetooth", følg deretter instruksjonene på skjermen for å tilbakesille Wi-Fi-modulen. Sjekk "Bekreft at Bluetooth er tilbakes-tilt" og trykk "Neste".
6. Velg en av de funnede enhetene og trykk på "+".
7. Skriv inn passordet for Wi-Fi-nettverket som er det samme som smarttelefonen din er koblet til, og trykk "Neste".
8. Du vil se prosentandelen for tilkoblingsprosessen, samtidig som "PP", "SA" og "AP" lyser i tur på den innendørs skjermen.

"PP" betyr "Søker etter router"

"SA" betyr "Koblet til router"

"AP" betyr "Koblet til server"

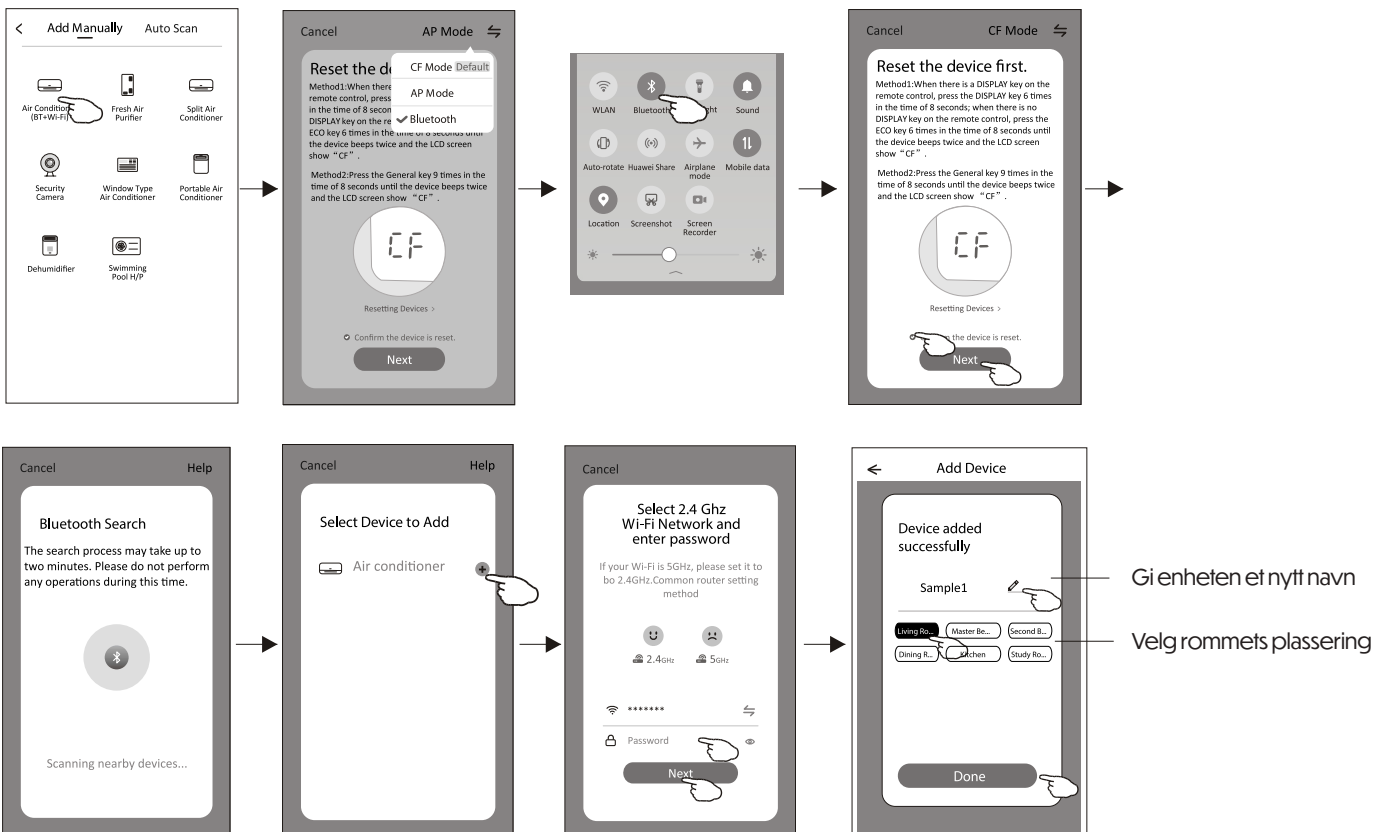
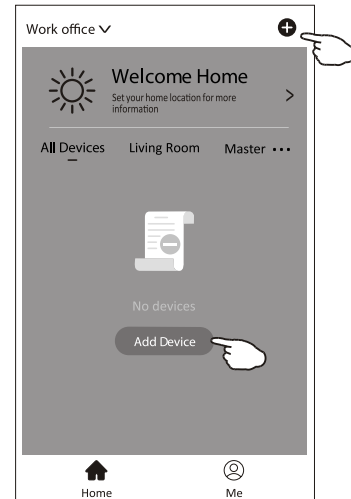

Klimaanlegg kontroll

Enhetens kontrollskjerm vil automatisk poppe opp etter at enheten er lagt til.

Kontrollskjermen for enheten vil poppe opp manuelt ved å trykke på enhetsnavnet på hjemskjermen.

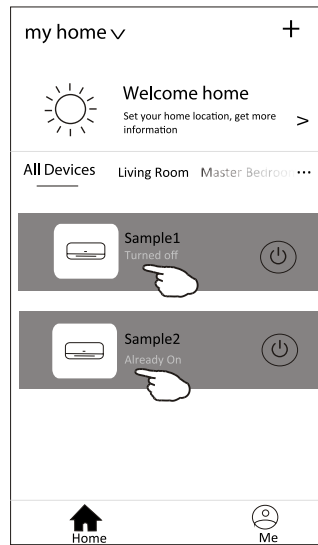

Merk:

Det finnes to forskjellige kontrollformer basert på ulik programvare eller Wi-Fi-modulens firmware.

Vennligst les manualen nøye basert på den faktiske kontrollgrensesnittet.

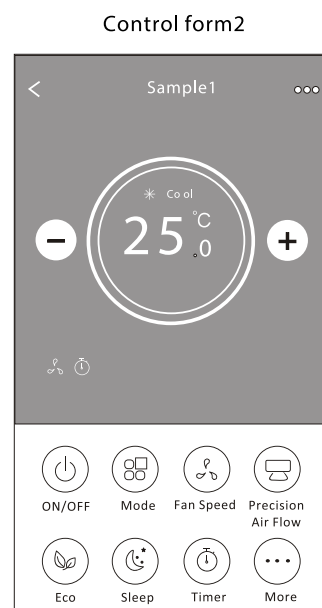
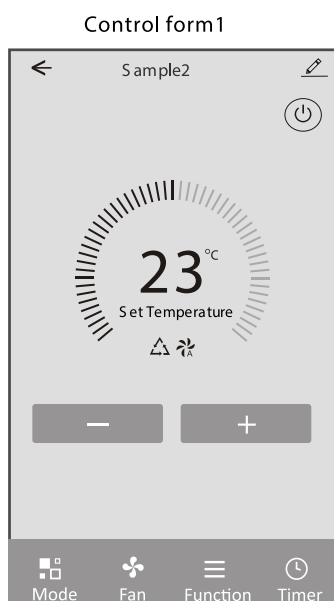

Klimaanlegg kontroll

Kontrollform 1



Klimaanlegg kontroll

Kontrollform 1 - Modusinnstilling

1. Trykk på Modus for å åpne Modus-skjermen.
2. Velg en av modusene Feel/Kjøl/Varme/Tørk/Vifte.
3. Trykk på et hvilket som helst sted rundt den innstilte temperaturen for å kansellere Modusinnstillingen.

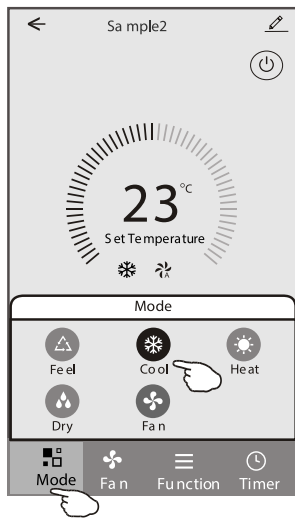

Kontrollform 1 - Velg viftehastighet

1. Trykk på Vifte for å åpne Vifte-skjermen.
2. Velg en av viftemodusene Høy/mellom/Lav/Auto.
3. Trykk på et hvilket som helst sted rundt den innstilte temperaturen for å kansellere valget.

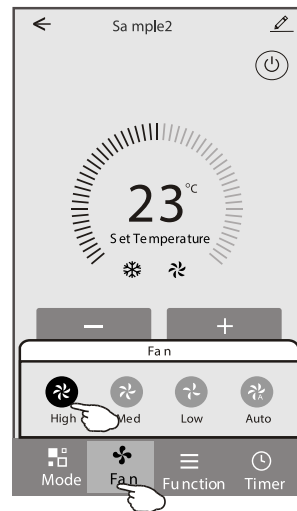

Kontrollform 1 - Funksjonsinnstilling

1. Trykk på Funksjon for å åpne Funksjon-skjermen.
2. Velg en av funksjonene Søvn/Turbo/ECO.
3. Velg OP-NEDE/HØYRE-VENSTRE for automatisk svinging med retning OP-NEDE/HØYRE-VENSTRE.
4. Trykk på et hvilket som helst sted rundt den innstilte temperaturen for å kansellere Funksjonsinnstillingen.

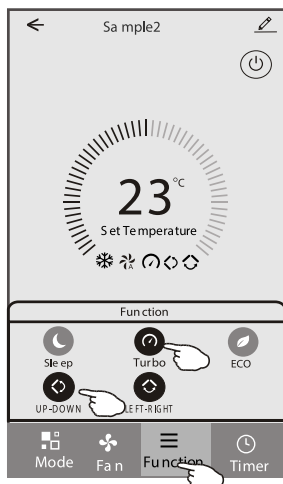

Kontrollform 1 - Legg til timer

1. Trykk på Timer for å åpne skjermen for å legge til timer.
2. Trykk på Legg til timer.

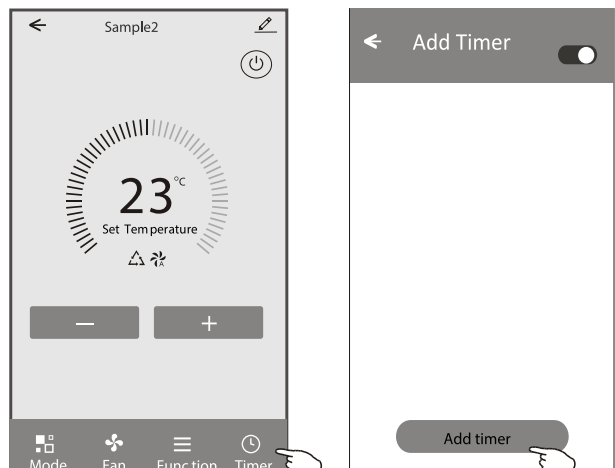

Klimaanlegg kontroll

Kontrollform 1 - Legge til timer

3. Velg tid, velg gjentakende dager og Timer på/av.
4. Velg Modus/Viftehastighet/Funksjon og velg den innstilte temperaturen for Timer på.
5. Trykk på Lagre for å legge til timeren.

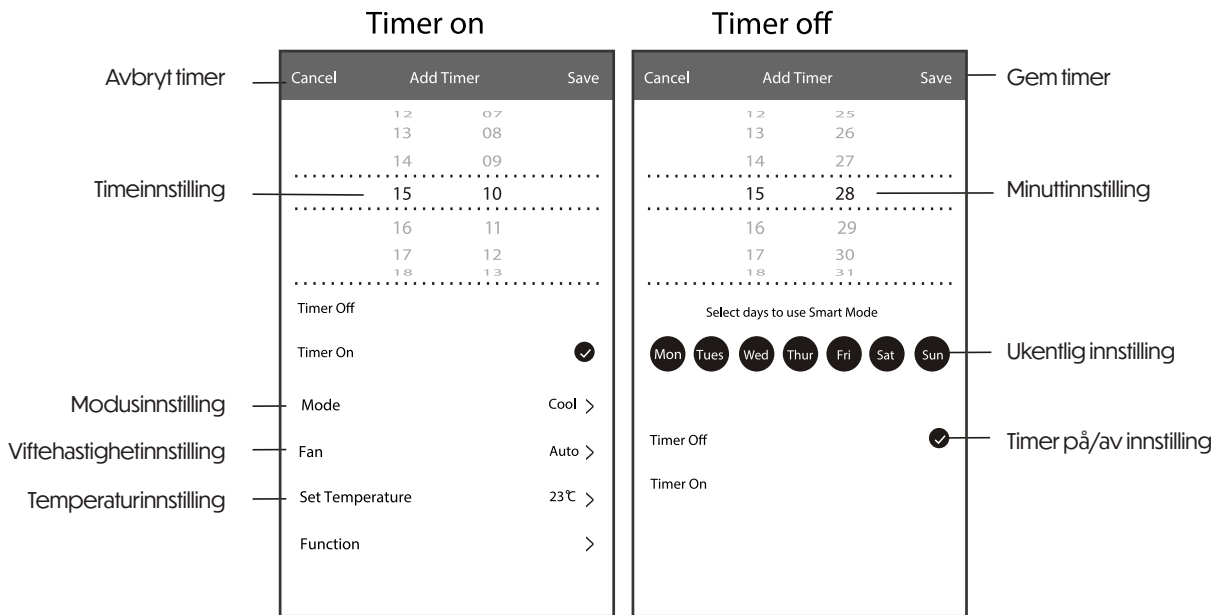

Kontrollform 1 - Timeradministrasjon

1. Trykk på timerens linje for å redigere timeren, som i prosessen for å legge til timer.
2. Klikk på bryteren for å aktivere eller deaktivere timeren.
3. Hold på timerlinjen i ca. 3 sekunder, og skjermen for å fjerne timeren vises. Trykk på BEKREFT for å fjerne timeren.

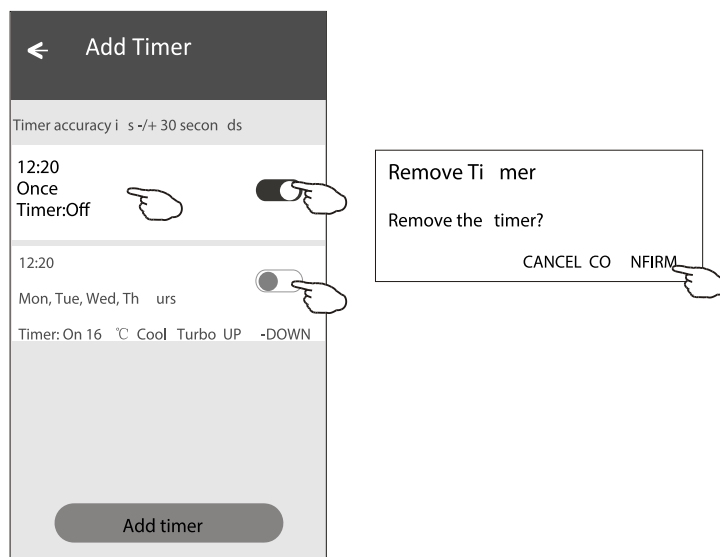

Klimaanlegg kontroll

Kontrollform 2

Hovedkontrollgrensesnittet

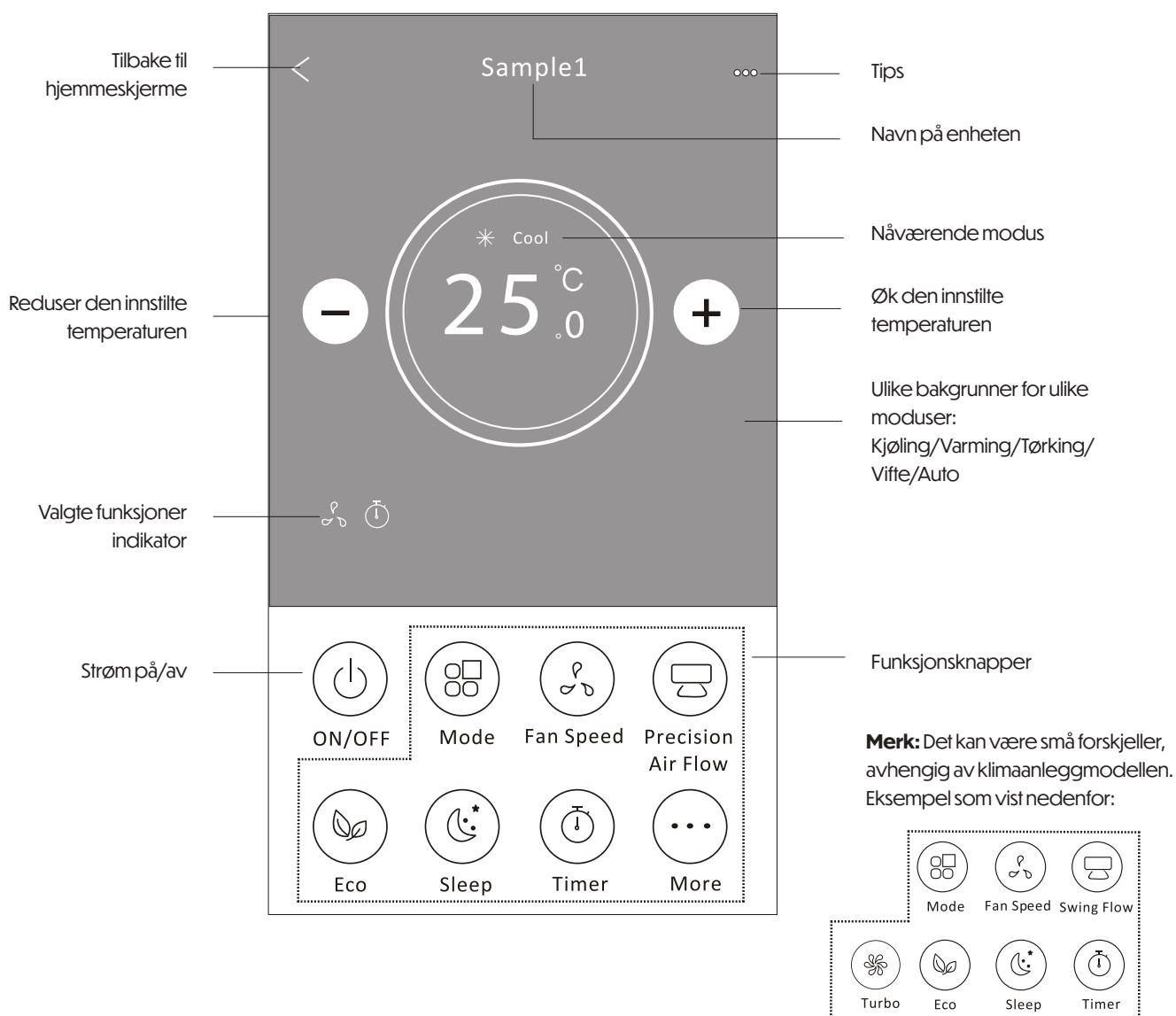

Klimaanlegg kontroll

Kontrollform 2 - Mode innstilling

1. Trykk på Mode-knappen.
2. Det er 5 moduser på Modus-skjermen, trykk på en knapp for å sette klimaanleggets arbeidsmodus.
3. Trykk på X-knappen for å gå tilbake til hovedkontrollskjermen.
4. Modusen og bakgrunnen vil endres på skjermen.

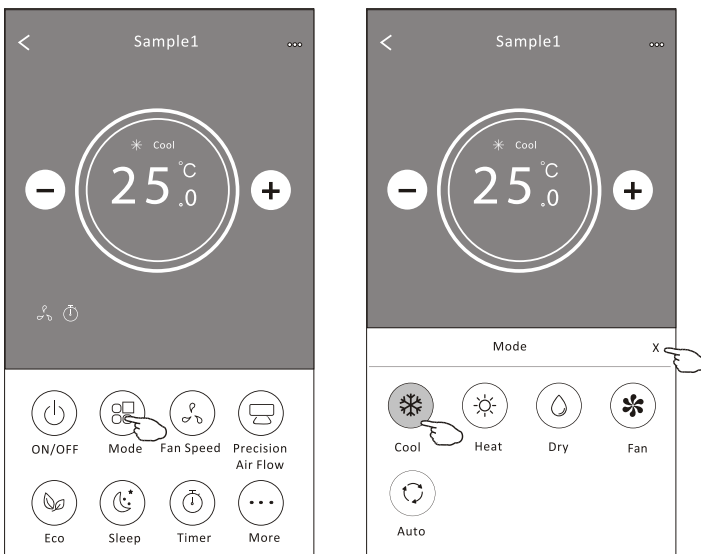

Merk: Les detaljene for hver modus i brukermanualen for å kontrollere mer komfortabelt.

Kontrollform 2 - Viftehastighetsvalg

1. Trykk på Viftehastighet-knappen.
2. Velg ønsket viftehastighet og trykk på den.
3. Trykk på X-knappen for å gå tilbake til hovedkontrollskjermen.
4. Den valgte viftehastighetsindikatoren vil vises på skjermen.

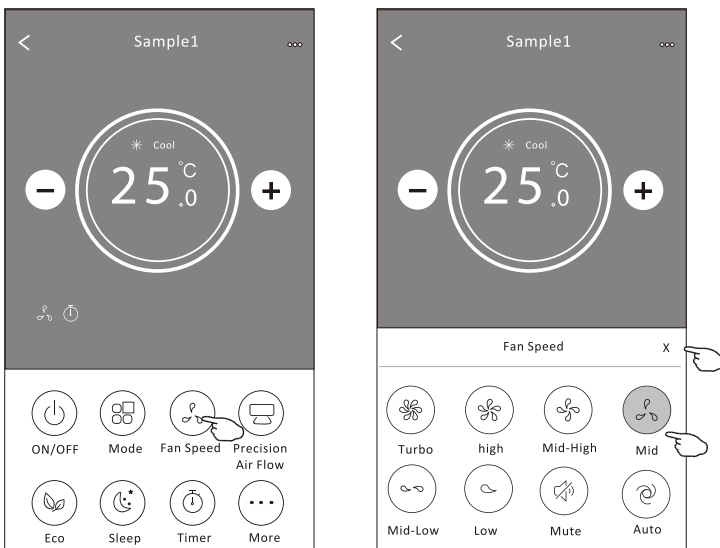

Mode	Fan Speed
Cool	All speeds
Fan	All speeds
Dry	
Heat	All speeds
Auto	All speeds

Merk: Viftehastigheten kan ikke justeres i Tørring-modus.

Merk: Skjermen for viftehastighet kan se litt forskjellig ut, avhengig av klimaanleggmodellen.

Eksempel som vist nedenfor:

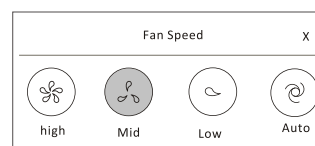

Klimaanlegg kontroll

Kontrollform 2 - Luftstrømskontroll

1. Trykk på Precision Air Flow-knappen eller Swing Flow-knappen.
2. Velg ønsket luftstrøm og trykk på den.
3. Trykk på X-knappen for å gå tilbake til hovedkontrollskjermen.
4. Den valgte luftstrømsindikatoren vil vises på skjermen.

Merk: For noen modeller uten automatisk venstre-høyre vind, hvis du aktiverer den, vil du høre et pip, men ingen handlinger vil skje.

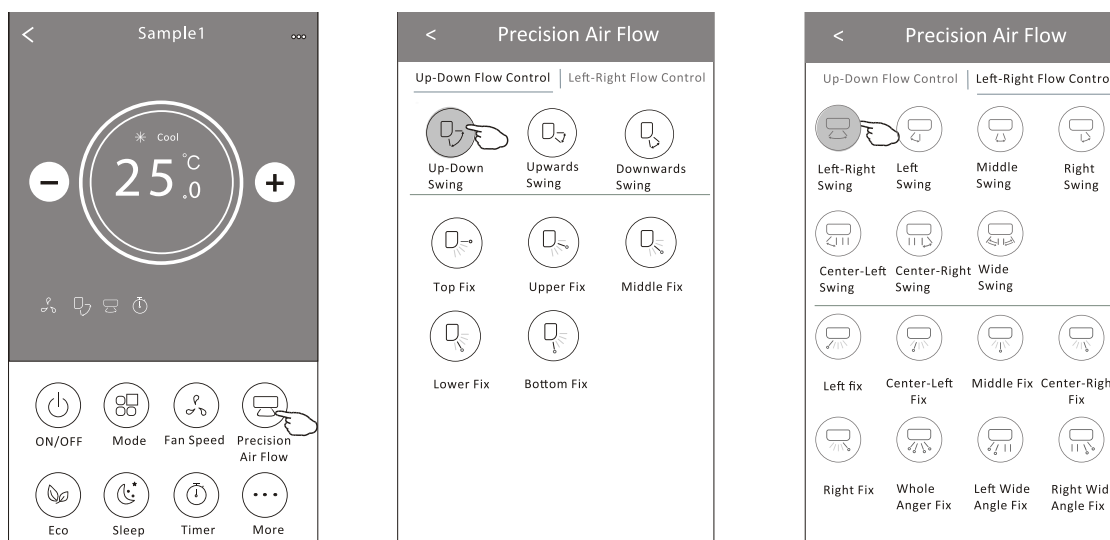

Merk: Hovedkontrollskjermen og Luftstrømskjermen kan se litt forskjellige ut, avhengig av klimaanleggmodellen. Eksempel som vist nedenfor:

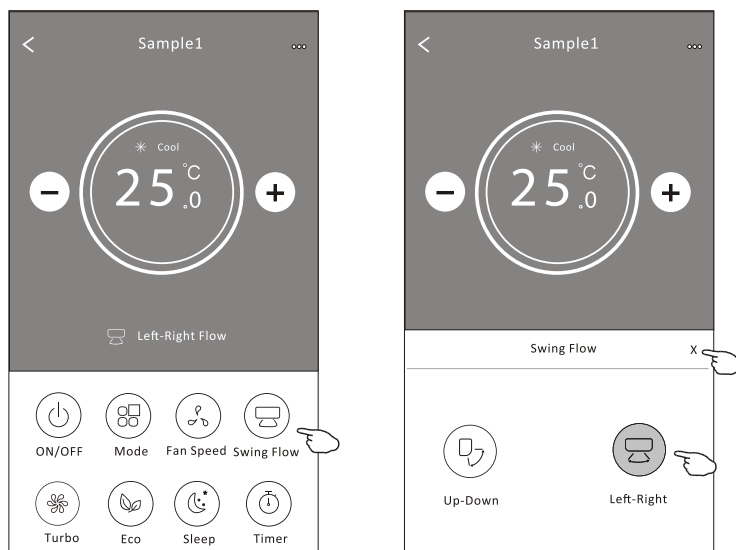

Klimaanlegg kontroll

Kontrollform 2 - ECO-funksjon

1. For å aktivere ECO-funksjonen, trykk bare på knappen, knappen vil lyse, og indikatoren vil vises på skjermen.
2. Trykk igjen for å deaktivere funksjonen.
3. Temperaturkontroll for noen klimaanleggmodeller:
I kjølemodus vil den nye innstilte temperaturen være $\geq 22.6^{\circ}\text{C}$.
I varmmodus vil den nye innstilte temperaturen være $\leq 25^{\circ}\text{C}$.

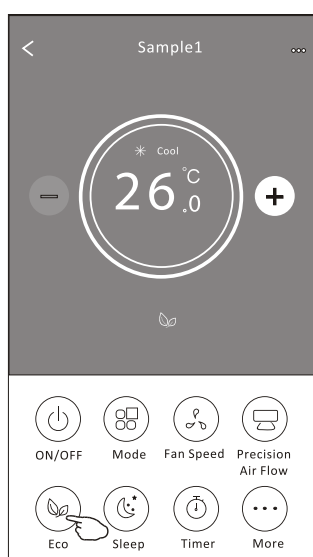
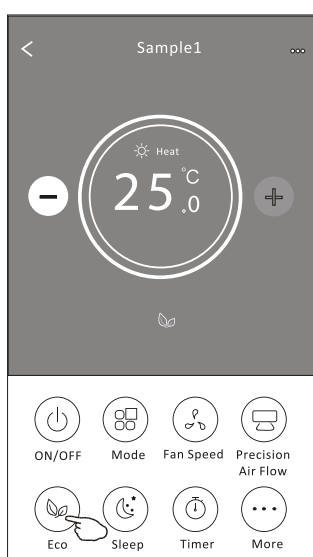

Mode	ECO enabled
Cool	Yes
Fan	
Dry	
Heat	Yes
Auto	

ECO er deaktivert i Fan/Dry/Auto-modus.

Merk: Hovedkontrollskjermen og ECO-kontrollmetoden kan se litt forskjellige ut, avhengig av klimaanleggmodellen. Eksempel som vist nedenf

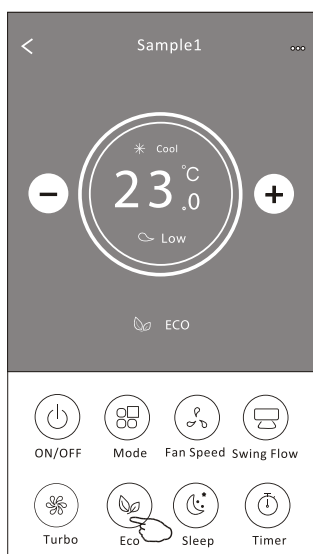

Merk: ECO er deaktivert i Turbo/Sleep-modus for noen klimaanleggmodeller.

Klimaanlegg kontroll

Kontrollform 2 - Sleep funksjon

1. Trykk på Søvn-knappen.
2. Velg ønsket søvnmodus og trykk på den.
3. Trykk på X-knappen for å gå tilbake til hovedkontrollskjermen.
4. Den valgte søvnmodus-indikatoren vil vises på skjermen.

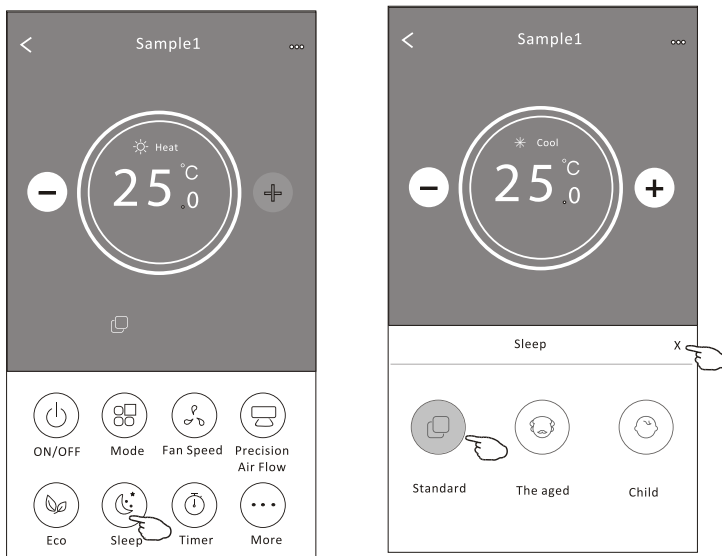

Mode	Sleep enabled
Cool	Yes
Fan	
Dry	
Heat	Yes
Auto	

Søvn er deaktivert i Fan/Dry/Auto-modus.

Merk:

Hovedkontrollskjermen kan se litt forskjellig ut, avhengig av klimaanleggmodellen. Eksempel som vist nedenfor:

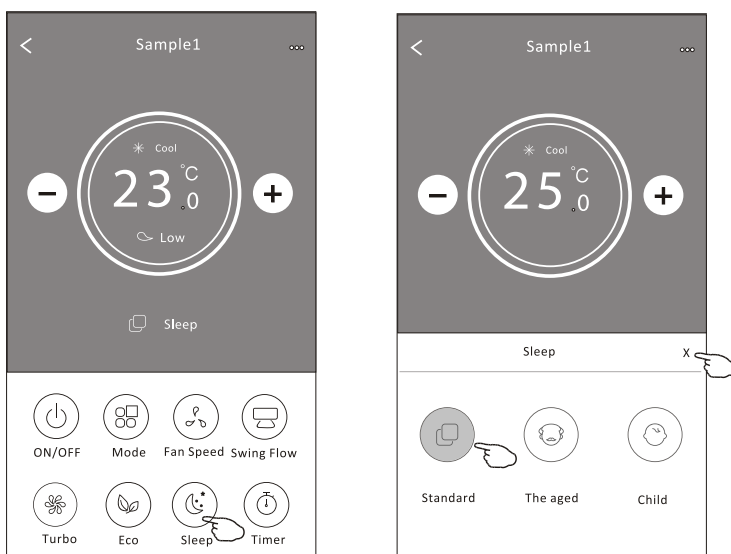

Merk:

Søvn er også deaktivert i Turbo/Sleep-modus for noen klimaanleggmodeller.

Klimaanlegg kontroll

Kontrollform 2 - Timer (på) innstilling

1. Trykk på Timer-knappen.
2. Trykk på + i øvre høyre hjørne av Timer-hovedskjermen.
3. Velg Tid/Gjenta/Slå AV, og trykk på Lagre.
4. Timer (av) vil vises på Timer-hovedskjermen.

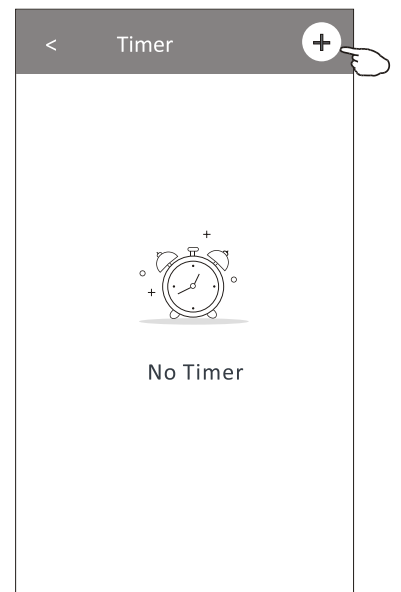
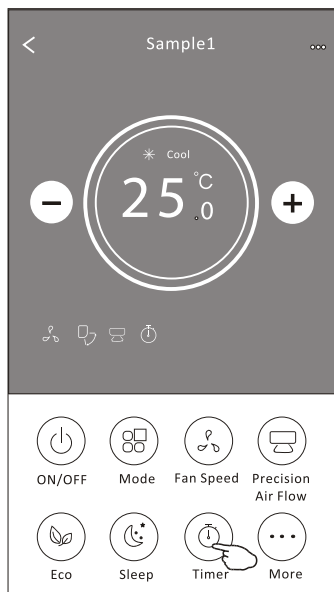

Trykk på gjenta > og trykk på ønskede gjentakelsedager eller Engang, og trykk deretter Bekreft valget ditt.

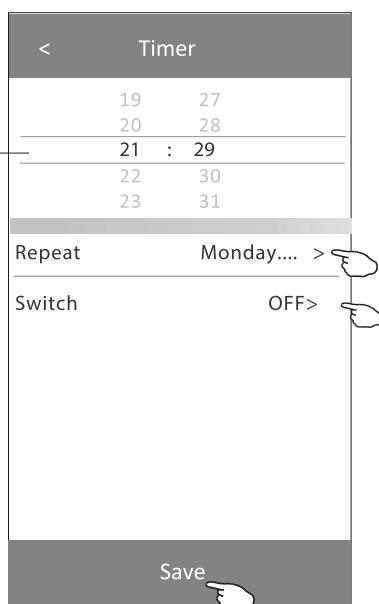

Skyv opp eller ned for å velge tid.

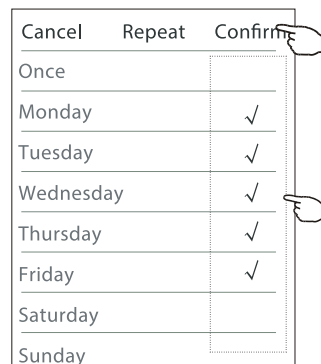

Trykk på Switch > og skyv skjermen for å velge PÅ og bekreft.

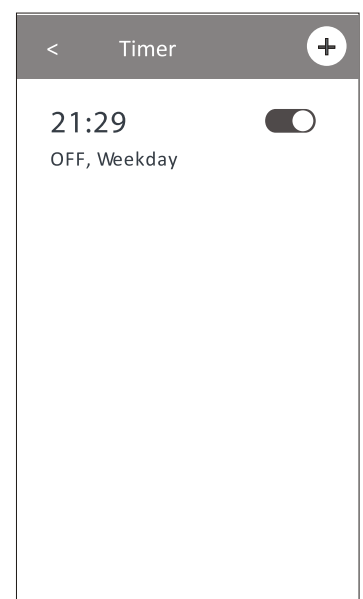
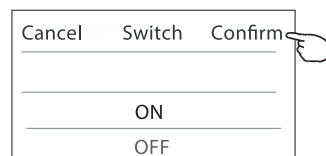

Klimaanlegg kontroll

Kontrollform 2 - Timer (av) innstilling

1. Trykk på Timer-knappen.
2. Trykk på + i øvre høyre hjørne av Timer-hovedskjermen.
3. Sett Tid/Gjentakelsesdato/Slå på (ON)/Temperatur/Modus/Viftehastighet/Luftstrøm som ønsket, og trykk på Lagre.
4. Timeren vil vises på Timer-hovedskjermen.

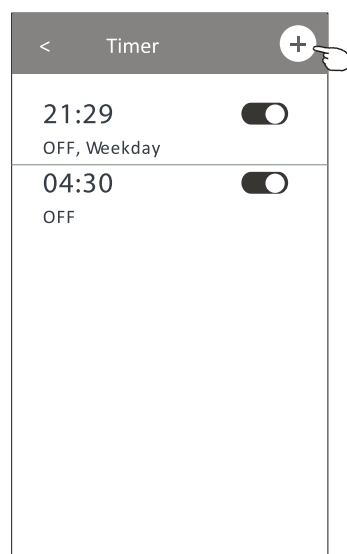
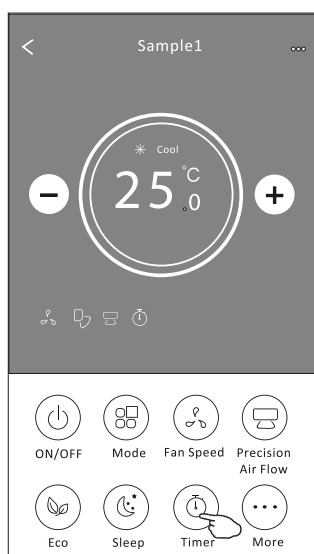

Trykk på gjenta > og trykk på ønskede gjentakelsesdager eller Engang, og trykk deretter Bekreft valget ditt.

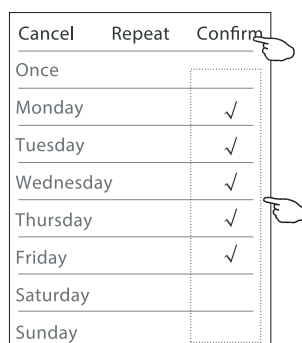

Trykk på Switch > og skyv skjermen for å velge PÅ og bekreft.

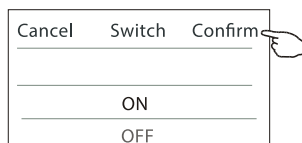

Trykk på Temperatur/Modus/Viftehastighet/Luftstrøm > en etter en og sett som ønsket, som nevnt i forrige kapittel, og trykk på Bekreft innstillingen.

Skyv opp eller ned for å velge tid.

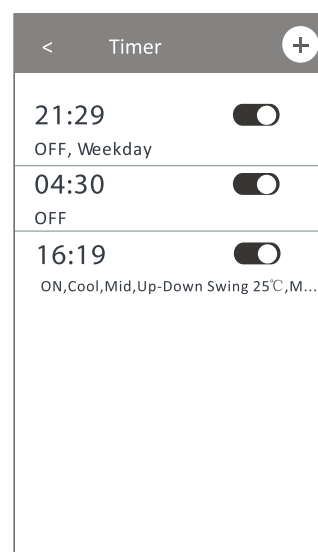
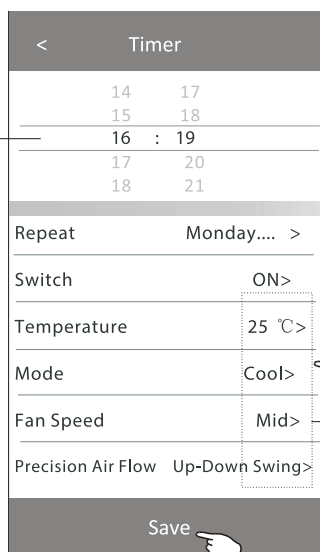

Klimaanlegg kontroll

Kontrollform 2 - Timerhåndtering

1. Endre Timerinnstillingene:

Trykk på et vilkårlig sted på timerlistens bar, unntatt på bryteren, for å komme til Timerinnstillingsskjermen. Endre innstillingene og trykk deretter på lagre.

2. Aktiver eller deaktiver Timeren:

Trykk til venstre på bryteren for å deaktivere Timeren. Trykk til høyre på bryteren for å aktivere Timeren.

3. Slett Timeren:

Skyv timerlistens bar fra høyre til venstre til Slett-knappen vises, og trykk deretter på slett.

Skyv til venstre for å deaktivere Timeren.

Skyv til høyre for å aktivere Timeren.

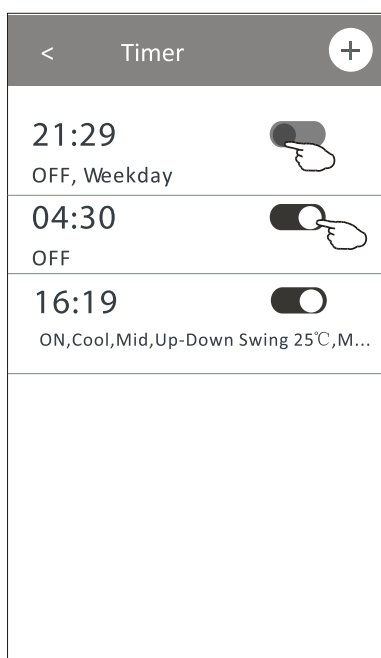
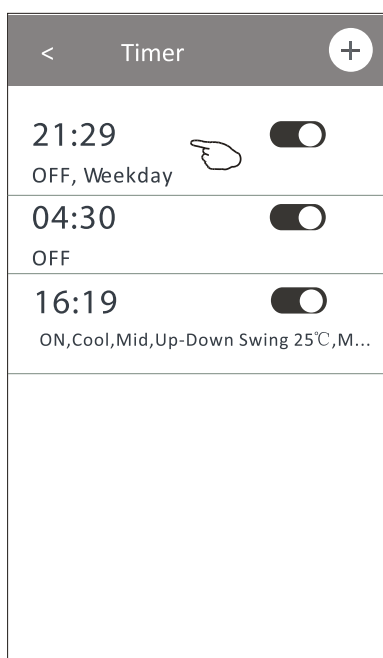

Skyv til venstre for å deaktivere timeren.

Skyv til høyre for å aktivere timeren.

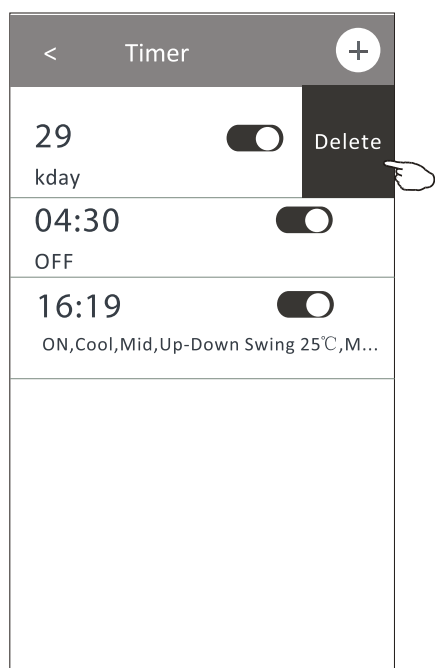

Klimaanlegg kontroll

Kontrollform 2 - Flere funksjoner

1. Trykk på More-knappen for å operere med ytterligere funksjoner hvis den vises på skjermen.

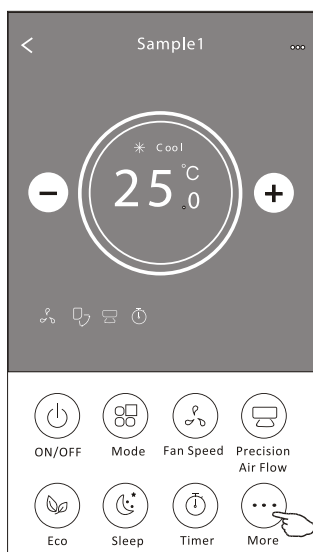

Merk: Noen aircondition-modeller har ikke More-knappen.

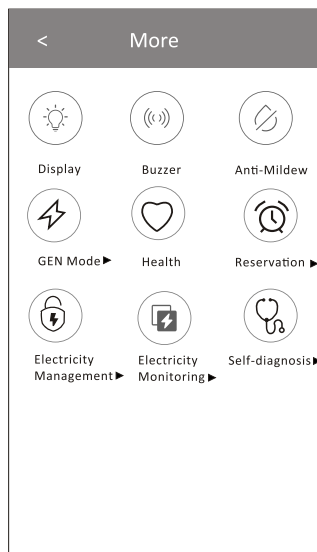

Merk: Utseendet kan være forskjellig, noen ikoner kan være skjult hvis airconditionen ikke har denne funksjonen, eller hvis funksjonen ikke er aktivert i den gjeldende modusen.

2. Trykk på "  " for å slå på/av den innendørs LED-skjermen.
Display

3. Trykk på "  " for å slå på/av summingen når du opererer via Wi-Fi-appen.
Buzzer

4. Trykk på "  " -knappen for å aktivere Anti-Mildew-funksjonen, hvis det er tilgjengelig på skjermen.
Anti-Mildew

Etter at AC-en er slått av, starter den tørkeprosessen, reduserer gjenværende fuktighet og forhindrer mugg. Etter at funksjonen er ferdig, slås den automatisk av.

5. Trykk på "  " -knappen for å slå på/av helsefunksjonen, hvis det er tilgjengelig på skjermen.
Health

Denne funksjonen aktiverer den antibakterielle ionisatoren. Denne funksjonen er kun tilgjengelig for modeller med ionisator-generator.

6. Trykk på "  " -knappen, hvis den er tilgjengelig på skjermen.
GEN Mode

I denne modusen kan du velge en av de tre strømnivåene. Airconditionen vil opprettholde riktig strømstyrke for å spare energi.

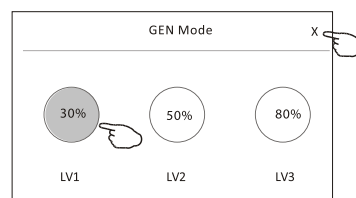

Klimaanlegg kontroll

Kontrollform 2 - Flere funksjoner

7. Trykk på "Electricity Monitoring"-knappen hvis den er tilgjengelig på skjermen. Denne funksjonen lar deg overvåke strømforbruket til airconditionen.



Strømforbruks-
overvåking ►

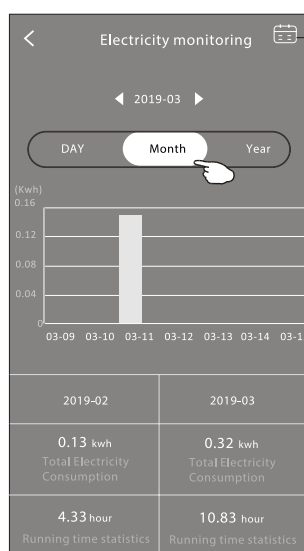
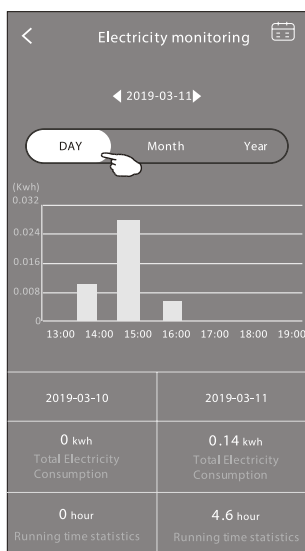

Du kan trykke på denne knappen for å åpne kalenderen, der du kan velge dato.

8. Trykk på "Self-Cleaning"-knappen, hvis den er tilgjengelig på skjermen.



Self-Cleaning

Sjekk detaljene for Selvrensingsfunksjonen i brukermanualen.

9. Trykk på "Heat"-knappen, hvis den er tilgjengelig på skjermen.



8°C Heat

Denne funksjonen hjelper med å holde romtemperaturen over 8°C.

Sjekk detaljene for 8 Heat-funksjonen i brukermanualen.

Trykk på "Reservation"-knappen, hvis den er tilgjengelig på skjermen.

Du kan sette tid, gjentakelsesdager, temperatur, modus, viftehastighet og luftstrøm etter ønske, og deretter trykke på Save for å aktivere funksjonen.

Airconditionen vil automatisk nå innstillingene dine på avtalt tid.



Reservation ▼

Reservation	
14	17
15	18
16	19
17	20
18	21

Repeat setting M onday... >

Temperature 25°C >

Mode Cool >

Fan Speed Mid >

Precision Air Flow Up-Down Swing >

Save

Reservation +

16:19:00

ON, Cool, Mid, Up-Down Swing 25°C, M...

After the reservation is set up, the air conditioner will automatically reach your set requirement at your appointment time.

Klimaanlegg kontroll

Kontrollform 2 - Flere funksjoner

11. Trykk på "Selvdiagnose"-knappen, hvis den er tilgjengelig på skjermen. Klimaanlegget vil automatisk utføre en selvdiagnose og vise feilkoden samt instruksjoner for problemet hvis mulig.



Self-diagnosis ►

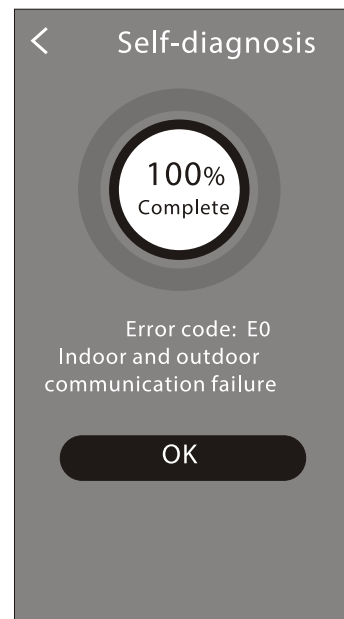
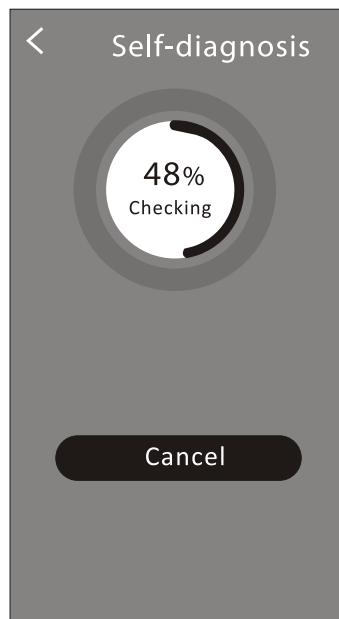

12. Trykk på "☀️"-knappen hvis den er tilgjengelig på skjermen.
Photosensitive

Denne funksjonen gjør at klimaanlegget automatisk kan slå displayet av/på i henhold til lysintensiteten.

13. Trykk på "☼"-knappen hvis den er tilgjengelig på skjermen.
Soft Wind

I denne funksjonen vil klimaanlegget blåse myk luftstrøm gjennom mikroskopiske hull i luftretteren.

Klimaanlegg kontroll

Enhetsdetaljer og administrasjon

Trykk  på kontrollform 1, eller trykk på «...»-menyen i kontrollform 2 for å komme inn på skjermen med enhetsdetaljer. Her finner du nyttig informasjon og kan dele enheten med andre kontoer. Se nøye på følgende bilder og instruksjoner.

Control form1

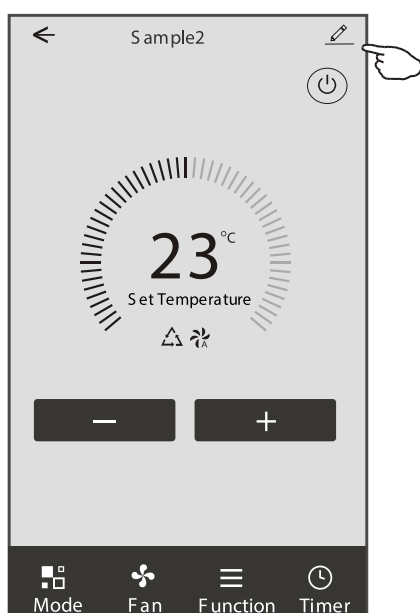

Control form2

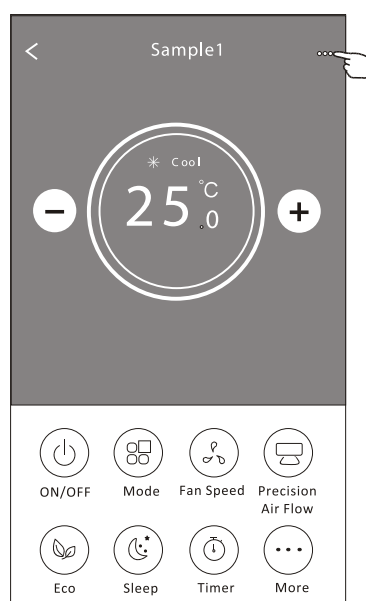

Trykk for å endre enhetens plassering til et annet rom

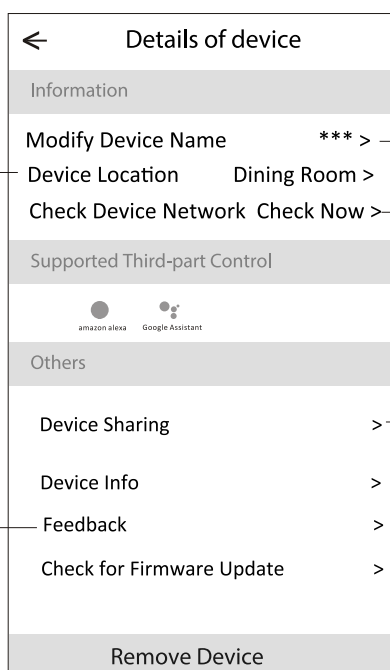

Gi tilbakemelding om problemer eller forslag til app-administratoren

Trykk for å sjekke nettverksstatus

Trykk for å sjekke nettverksstatus

Trykk for å få instruksjoner for tilkobling til Amazon Alexa eller Google Assistant stemmestyring

Trykk for å dele enheten med en annen konto

Trykk for å sjekke virtuell ID / Wi-Fi-navn / IP-adresse / Tidssone / Wi-Fi-signalstyrke

Sjekk og oppdater fastvaren

Trykk for å fjerne enheten – enheten vil bli automatisk tilbakestilt når den slettes

Klimaanlegg kontroll

Enhetsdetaljer og administrasjon

Hvordan dele enheter med andre kontoer?

1. Trykk på «Enhetsdeling» for å åpne skjermen for enhetsdeling.
2. Trykk på «Legg til deling».
3. Velg region og skriv inn kontoen du ønsker å dele med.
4. Trykk på «Fullført», og kontoen vil vises i delingslisten din.
5. Mottakeren av delingen må holde inne på startskjermen og dra nedover for å oppdatere enhetslisten – enheten vil da vises i listen.

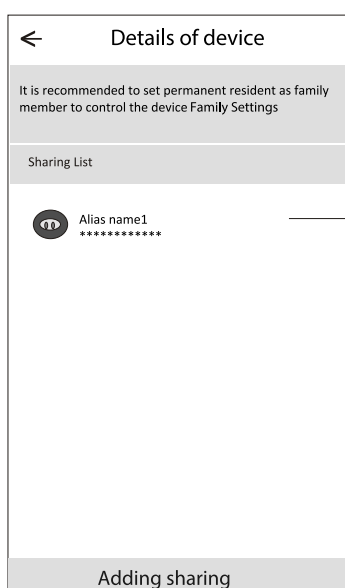
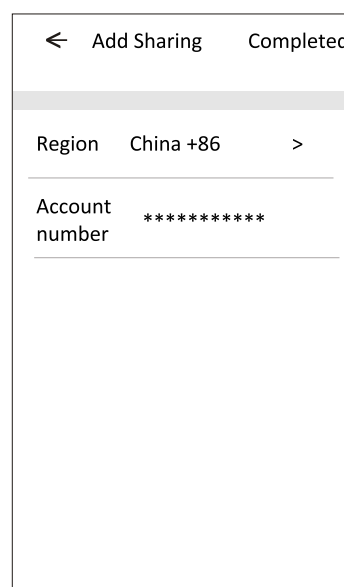
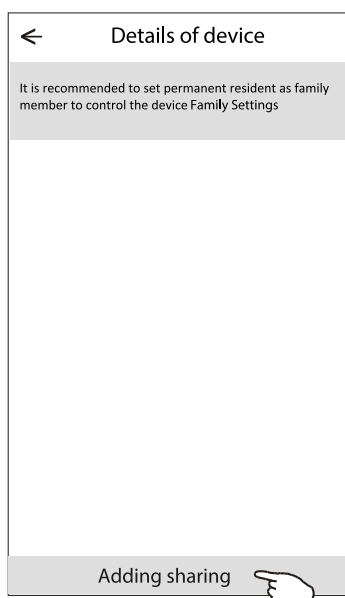
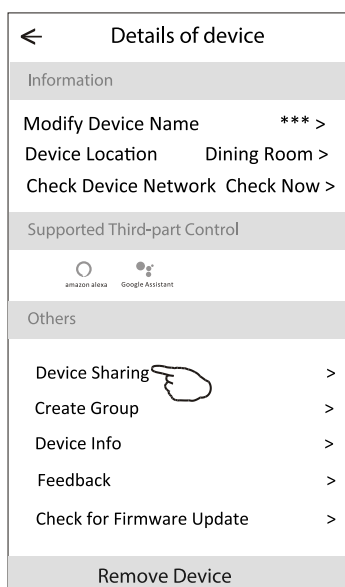

Hold inne linjen i ca. 3 sekunder for å slette delingskontoen

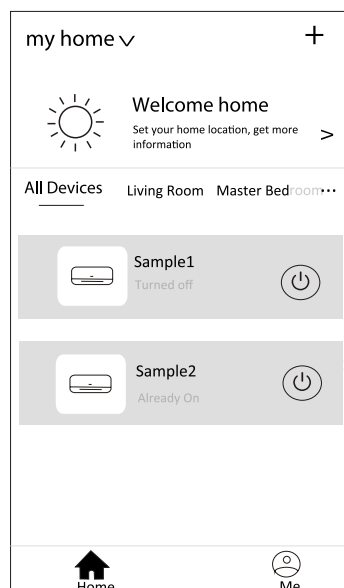

Hold inne og dra ned for å oppdatere enhetslisten.

Kontoadministrasjon

Innstilling av kontoprofil

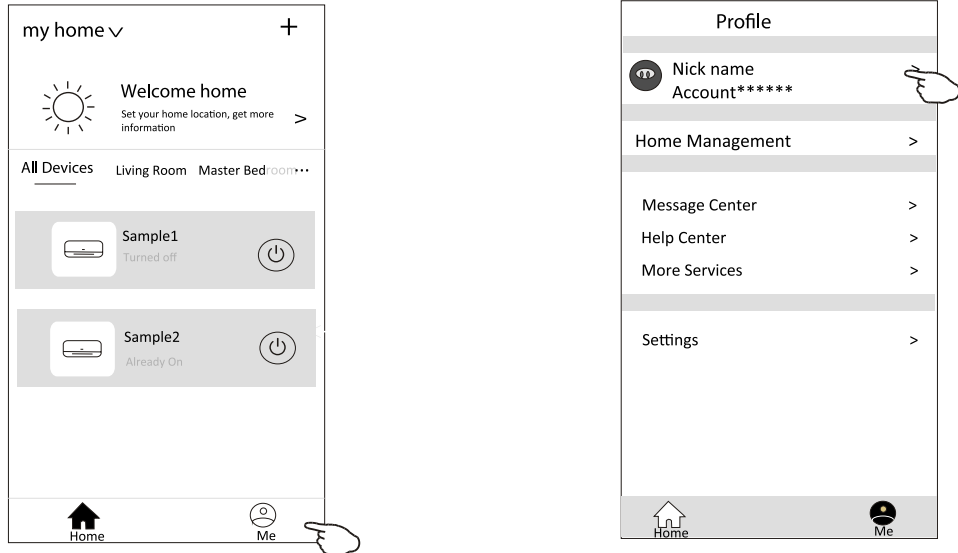

Endre kallenavnet til kontoen din

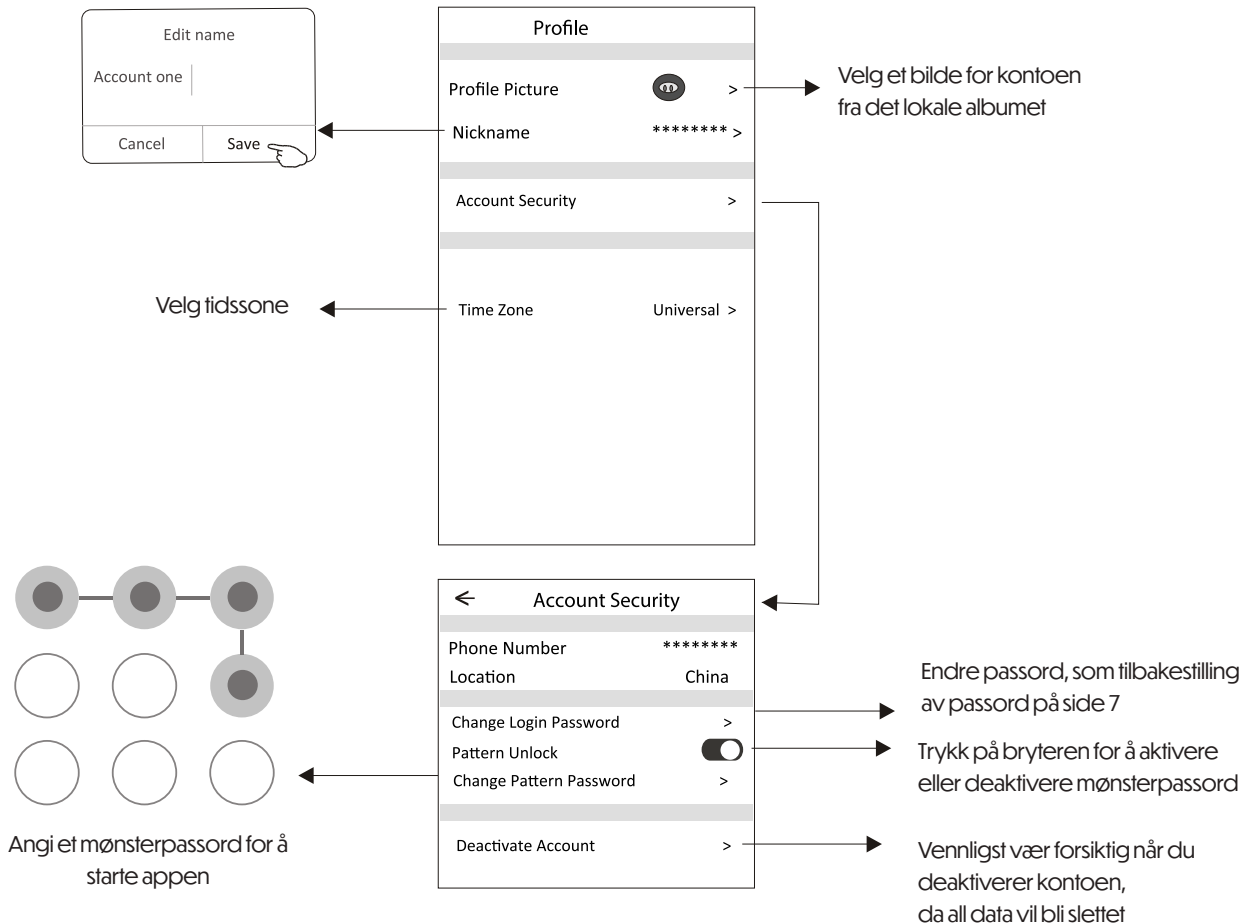

Kontoadministrasjon

Hjemme- (Familie) administrasjon

1. Trykk på navnet til hjemmet øverst til venstre på Hjem-skjermen og velg Hjemadministrasjon.
Eller trykk på Meg og deretter på Hjemadministrasjon.
2. Trykk på en av familiene i familielisten for å gå inn i skjermbildet for Familieinnstillinger.

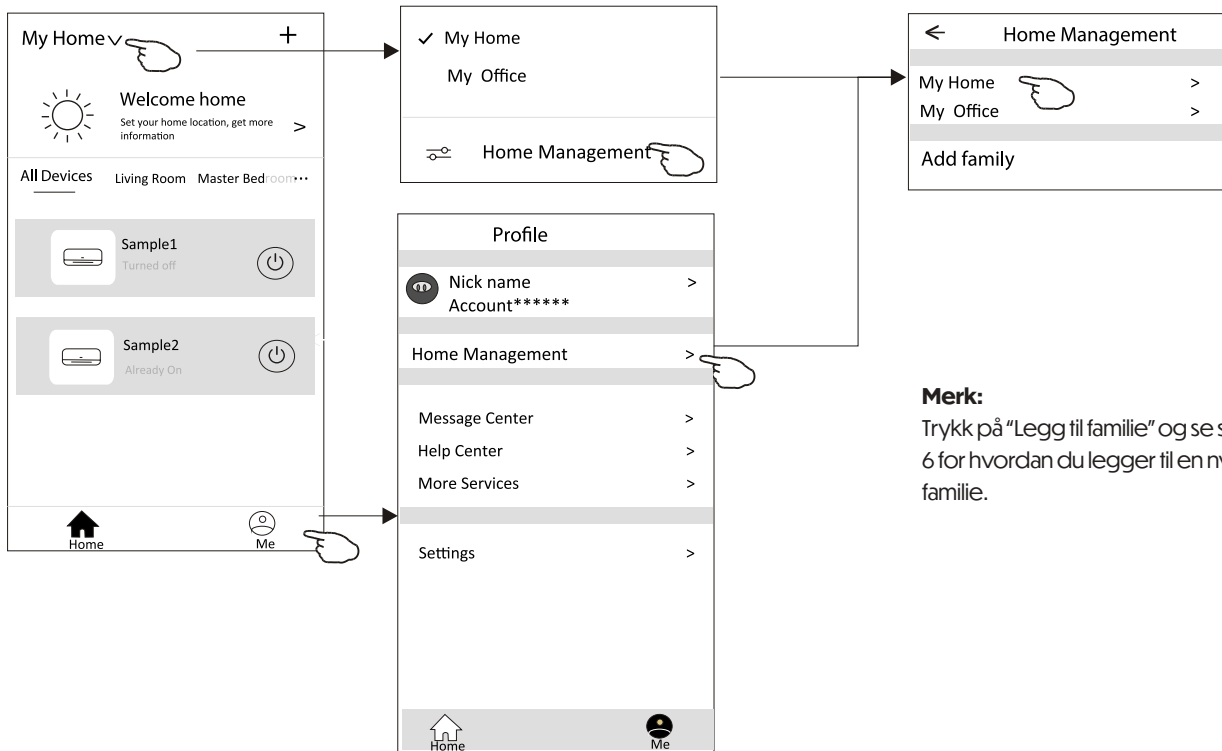

Merk:

Trykk på "Legg til familie" og se side 6 for hvordan du legger til en ny familie.

3. Konfigurer familien etter følgende indikatorer:

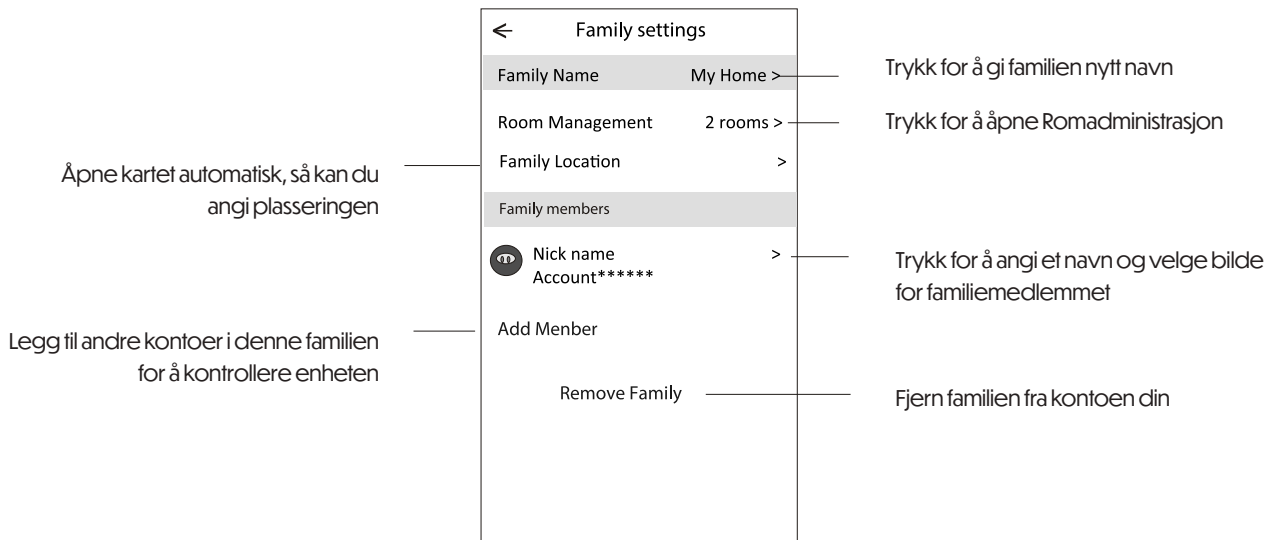

Varsel

1. På grunn av tekniske oppdateringer kan det være avvik mellom faktiske elementer og det som er beskrevet i denne brukermanualen. Vennligst referer til ditt faktiske produkt og app.
2. Smart aircondition-app kan endres uten varsel for å forbedre kvaliteten, og kan også bli fjernet avhengig av forhold hos produsenten.
3. Dersom Wi-Fi-signalstyrken er svak, kan smart-appen bli frakoblet. Sørg derfor for at innendørsenheten står nær den trådløse ruterer.
4. DHCP-serverfunksjonen må være aktivert på den trådløse ruterer.
5. Internettforbindelsen kan mislykkes på grunn av brannmur. Kontakt i så fall internettleverandøren din.
6. Sørg for at Smart aircondition-appen er klarert i telefonens sikkerhets- og nettverksinnstillinger.

Feilsøking

Beskrivelse	Årsaksanalyse
Klimaanlegget kan ikke konfigureres	<ol style="list-style-type: none"> 1. Sjekk at mobilen er koblet til riktig WLAN-ruter og at SSID og passord er korrekte. 2. Sjekk om ruterer har spesielle innstillinger, som: <ul style="list-style-type: none"> - Brannmur på ruter eller PC - MAC-adressefiltrering - Skjult SSID - DHCP-server <p>Start WLAN-ruter, mobil og klimaanlegg (WLAN-modul) på nytt, og koble til klimaanlegget med CF-modus igjen. Kontroller at ingen andre allerede er koblet til samme klimaanlegg før du starter.</p>
Mobilen kan ikke kontrollere klimaanlegget	<ol style="list-style-type: none"> 1. Hvis klimaanlegget (WLAN-modul) startes på nytt og appen viser "Enhet fjernet", vil det å ignorere denne meldingen føre til at mobiltelefonen mister kontrolltilgangen. Du må koble til med CF-modus på nytt. 2. Ved strøbrudd mister mobiltelefonen kontrolltilgang i 3 minutter etter gjenopprettet strøm (varsling vil vises på mobilen). Hvis du fortsatt ikke får kontakt etter at strømmen er tilbake, må du koble til igjen med CF-modus.
Mobilen finner ikke klimaanlegget	<ol style="list-style-type: none"> 1. Smart Life-appen viser "Klimaanlegg frakoblet". Sjekk følgende: <ul style="list-style-type: none"> - Klimaanlegget er konfigurert på nytt. - Klimaanlegget har mistet strøm. - Ruterer har mistet strøm. - Klimaanlegget klarer ikke å koble til ruterer. - Klimaanlegget får ikke tilgang til internett via ruterer. - Mobilen har ikke nettverkstilgang. 2. Etter at enheten er lagt til, forsvinner den fra listen. Hold og dra ned for å oppdatere listen. Hvis den fortsatt ikke vises, lukk appen og åpne den igjen.

Klimabrands / Saltebakken 29 / DK-9900 / 05-2025 / Vitar forhold om telt og ulelæser.

ANDERSEN ELECTRIC

KLIMABRANDS.DK/ANDERSEN-ELECTRIC

VÄGGMONTERAD SPLIT MAT PRO 9, 12, 18, 24

MANUAL FÖR WI-FI-FUNKTION

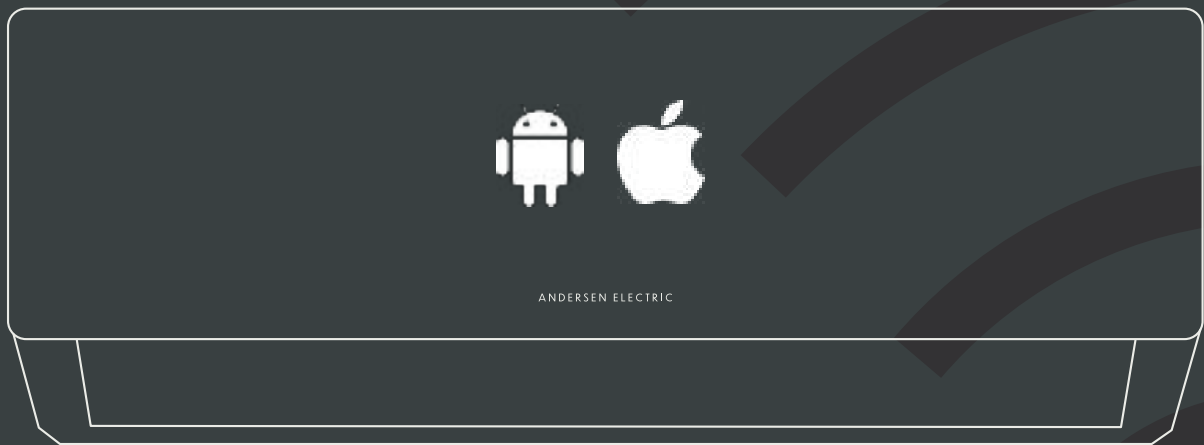

VIKTIGT MEDDELANDE

Läs denna manual före användning och spara den för framtida referens.



ANDERSEN ELECTRIC

FÖRKLARINGAR

SÄKERHETSREGLER OCH REKOMMENDATIONER FÖR INSTALLATÖREN

Federal Communication Commission – Störningsuttalande FCC ID: 2ANDL-TCWBRCU1

Denna enhet uppfyller del 15 i FCC-reglerna. Användningen är föremål för följande två villkor:

Denna enhet får inte orsaka skadlig störning.

Denna enhet måste acceptera all mottagen störning, inklusive störning som kan orsaka oönskad funktion. Eventuella ändringar eller modifieringar som inte uttryckligen godkänts av den part som ansvarar för efterlevnaden kan ogiltigt förklara användarens rätt att använda utrustningen.

Observera: Denna utrustning har testats och befunnits uppfylla gränserna för en digital enhet av klass B, enligt del 15 av FCC-reglerna. Dessa gränser är avsedda att ge rimligt skydd mot skadlig störning i en bostadsinstallation. Denna utrustning genererar, använder och kan utstråla radiofrekvensenergi och, om den inte installeras och används i enlighet med instruktionerna, kan den orsaka skadlig störning på radiokommunikation. Det finns dock ingen garanti för att störning inte kommer att uppstå i en viss installation. Om denna utrustning orsakar skadlig störning på radio- eller TV-mottagning (vilket kan fastställas genom att stänga av och slå på utrustningen), uppmanas användaren att försöka åtgärda störningen genom en eller flera av följande åtgärder:

Rikta om eller flytta mottagarantennen.

Öka avståndet mellan utrustningen och mottagaren.

Anslut utrustningen till ett eluttag på en annan krets än den mottagaren är ansluten till.

Rådfråga återförsäljaren eller en erfaren radio-/TV-tekniker för hjälp.

FCC – Uttalande om strålningsexponering

Denna utrustning uppfyller FCC:s gränser för strålningsexponering i en okontrollerad miljö. Utrustningen ska installeras och användas med ett minsta avstånd på 20 cm mellan sändaren och din kropp.

RF-exponering: Ett avstånd på 20 cm ska upprätthållas mellan antennen och användaren. Sändarmodulen får inte vara placerad tillsammans med någon annan sändare eller antenn.

ISED – Uttalande

Innovation, Science and Economic Development Canada ICES-003-efterlevnadsmärkning:
CANICES-3 (B)/NMB-3(B)

Denna enhet innehåller licensfria sändare/mottagare som uppfyller Innovation, Science and Economic Development Canadas licensfria RSS-standarder. Användningen är föremål för följande två villkor:

Denna enhet får inte orsaka störningar.

Denna enhet måste acceptera alla störningar, inklusive sådana som kan orsaka oönskad funktion.

Denna utrustning uppfyller ISED RSS-102 gränser för strålningsexponering i en okontrollerad miljö. Utrustningen bör installeras och användas med ett minimiavstånd på 20 cm mellan sändaren och alla delar av kroppen.

INNEHÅLLSFÖRTECKNING

Wi-Fi-modul – specifikation och användningsinstruktioner	1
Ladda ner och installera appen.....	2
Aktivera appen.....	3
Registrering	4
Inloggning.....	6
Lägg till enhet.....	8
Styrning av luftkonditionering.....	11
Kontohantering.....	29
Felsökning.....	31

Specifikation för Wi-Fi-modul och Användarguide

1. Minimikrav för en smartphone:

- Android version 5.0 eller högre
- iOS version 9.0 eller högre

2. Grundläggande parametrar för Wi-Fi-modulen

Parameter	Detaljer
Nätverksfrekvens	2,400 – 2,4835 GHz
WLAN-standarder	IEEE 802.11 b/g/n (kanaler 1–14, 1–13 för EU/AU, 1–11 för US/CA)
Protokollstöd	IPv4 / TCP / UDP / HTTPS / TLS / DNS
Säkerhetsstöd	WEP / WPA / WPA2 / AES128
Nätverkstyper som stöds	STA / AP / STA+AP
Max. RF-effekt	18,5 dBm
Bluetooth-frekvens	2,402 – 2,480 GHz
Bluetooth RF-effekt	9 dBm

3. Användarguide. Vänligen se nedanstående enkla instruktioner som referens.

Åtgärd	Objekt	Nytt konto	Ominstallera app (tidigare registrerat konto)
Steg 1	Ladda ner och installera appen	JA	JA
Steg 2	Aktivera appen	JA	JA
Steg 3	Registrera konto	JA	NEJ
Steg 4	Logga in	JA	JA
Steg 5	Lägg till enhet för styrning	JA	Registrerad enhet finns kvar

Obs: Om du redan har registrerat ett konto och lagt till enheten tidigare, kommer den tillagda enheten att finnas kvar när du installerar om appen och loggar in igen.

Ladda ner och installera appen



SmartLife-SmartHome

För Android-smarttelefoner

Metod 1: Skanna QR-koden med en webbläsarskanner, ladda ner och installera appen.

Metod 2: Öppna Google Play Butik på din smarttelefon och sök efter "SmartLife-SmartHome", ladda ner och installera appen.



För iOS-smarttelefoner

Metod 1: Skanna QR-koden och följ anvisningarna för att komma till App Store, ladda ner och installera appen.

Metod 2: Öppna Apple App Store på din smarttelefon och sök efter "SmartLife-SmartHome", ladda ner och installera appen.



Obs:



Vänligen aktivera behörigheterna för Lagring / Plats / Kamera för denna app vid installation. Annars kan det uppstå problem vid användning.

Aktivera appen

Appen måste aktiveras första gången den används.

1. Starta appen "Smart Life" på din smarttelefon.



SmartLife-SmartHome

2.

Metod 1: Tryck på knappen "Skanna" och skanna aktiverings-QR-koden till höger.

Metod 2: Tryck på "eller ange aktiveringskod" längst ner på skärmen, ange sedan aktiveringskoden och tryck på "BEKRÄFTA".

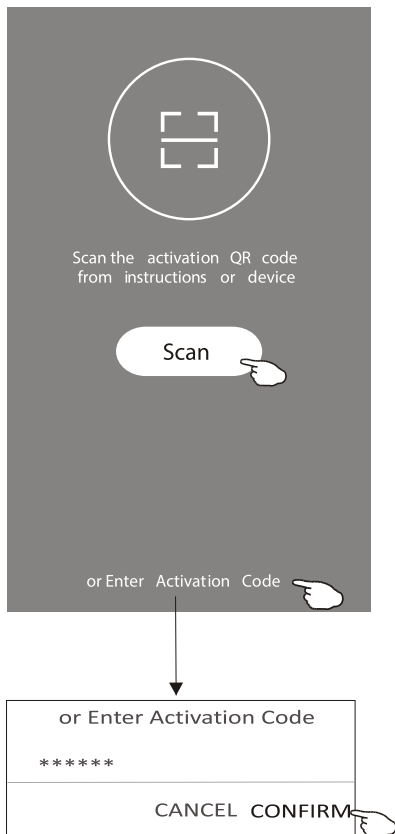

Aktiverings-QR-kod och aktiveringskod



Obs:

Utän QR-koden eller aktiveringskoden kan du inte aktivera appen eller använda den. Vänligen förvara dem säkert.

Registrering

1. Om du inte har något konto, tryck på knappen "Registrera".
2. Läs integritetspolicyen och tryck på "Godkänn".

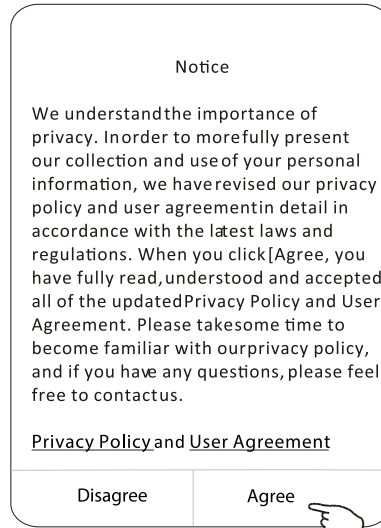
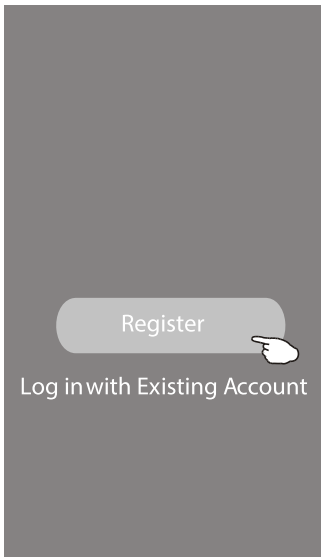

3. Tryck på ">" och välj land.
4. Ange din e-postadress.
5. Tryck på knappen "Hämta verifieringskod".

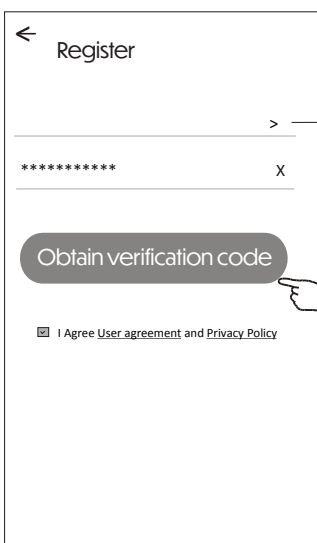

Ange din e-postadress här

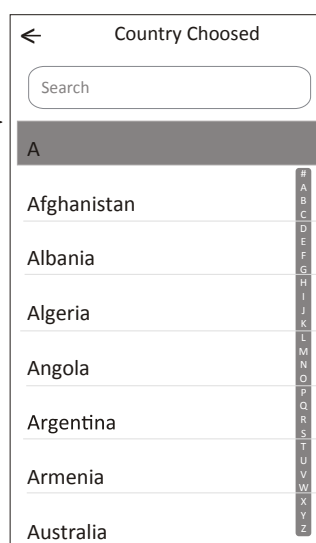

Sök efter land eller skrolla upp/ned för att hitta och välj land.

Registrering

6. Ange verifieringskoden som du fått via e-post.
7. Ställ in ett lösenord med 6–20 tecken, inklusive bokstäver och siffror.
8. Tryck på "Klar".

Inloggning

1. Tryck på "Logga in med befintligt konto".
2. Ange ditt registrerade konto och lösenord.
3. Tryck på knappen "Logga in".

Inloggning

När appen används för första gången behöver du skapa en familj:

4. Tryck på "Skapa familj".
5. Ge familjen ett namn.
6. Ange platsen.
7. Välj standardrum eller lägg till nya rum.
8. Tryck på "Klar" och sedan "Slutför".



Family created successfully
View family Completed

Välj det rekommenderade rummet eller skapa ett nytt rum, och tryck sedan på Klar.

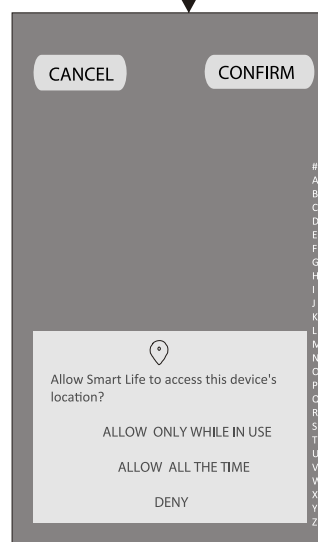
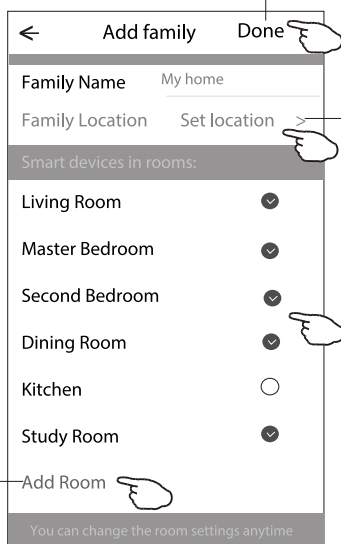
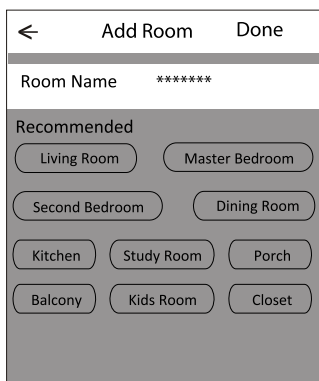

Obs:

Appen kan öppna kartan på din telefon och du kan ställa in platsen där du befinner dig. Välj det rekommenderade rummet eller skapa ett nytt, och tryck sedan på Klar.

Inloggning

Glömt lösenordet

Om du har glömt ditt lösenord eller vill återställa det, följ stegen nedan:

1. Tryck på "Glömt lösenord".
2. Ange ditt konto (e-postadress) och tryck på knappen "Hämta verifieringskod".
3. Ange verifieringskoden som du mottagit via e-post.
4. Ange det nya lösenordet och tryck på knappen "Klar".

←

Login

***** >

Email address

Password

Log in

Forgot password

Login means that you agree with [User Agreement](#) and [Privacy Policy](#)

←

Forgot password

***** >

***** X

Obtain verification code

←

Enter verification code

* * * * *

Verification code is sent to your email:
***** ,Resend(55s)

←

Set Password

***** >

6-20 characters for password, including character, numbers

Done

Lägg till enhet

Det finns 3 metoder för att lägga till enheten.

1- CF-läge

1. Slå på inomhusenheten, det är inte nödvändigt att starta luftkonditioneringen.
2. Klicka på "+" i övre högra hörnet av "Hem"-skärmen eller tryck på "Lägg till enhet" på rummet som inte har någon enhet.
3. Tryck på "Luftkonditionering (BT+Wi-Fi)"-logotypen.
4. Följ instruktionerna på nästa skärm för att återställa Wi-Fi-modulen, markera sedan "Bekräfta att enheten är återställd" och tryck på "Nästa".
5. Ange Wi-Fi-lösenordet som är samma som din smartphone är ansluten till, tryck sedan på "Nästa".
6. Du kan se anslutningsprocessens procentandel, samtidigt som "PP", "SA", "AP" lyser i tur och ordning på inomhusdisplayen.

"PP" betyder "Söker efter routern"

"SA" betyder "Ansluten till routern"

"AP" betyder "Ansluten till servern"

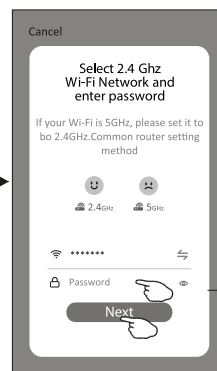
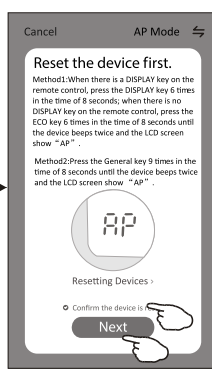
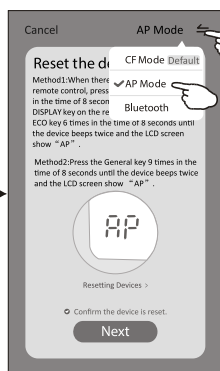
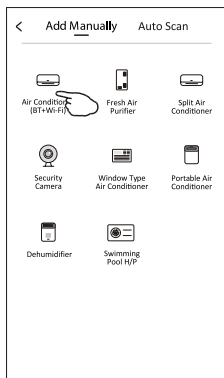
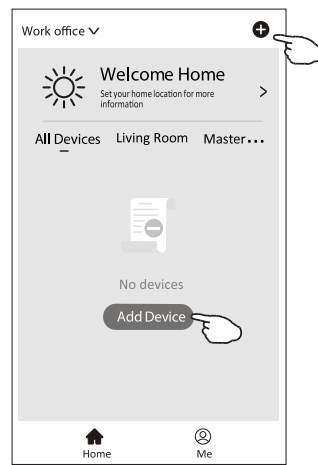

Ange lösenord

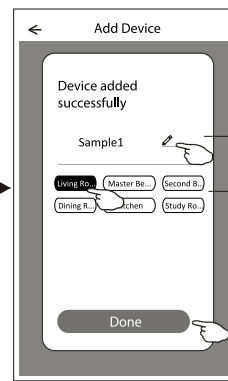
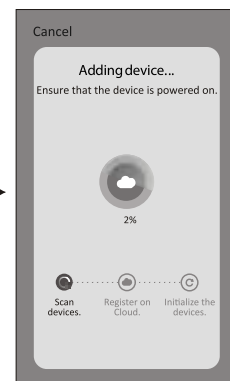
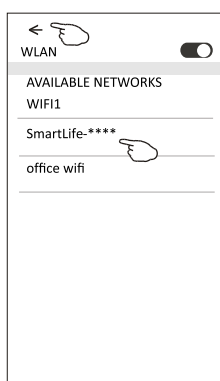
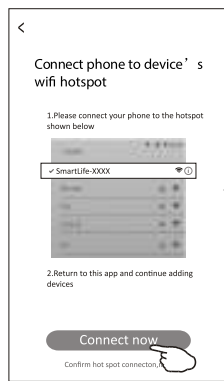

Byt namn på enheten

Välj det rum där enheten är placerad

Lägg till enhet

Det finns 3 metoder för att lägga till enheten.

2 - AP-läge

1. Slå på inomhusenheten, det är inte nödvändigt att starta luftkonditioneringen.
2. Klicka på "+" i övre högra hörnet av "Hem"-skärmen eller tryck på "Lägg till enhet" på rummet som inte har någon enhet.
3. Tryck på "Luftkonditionering (BT+Wi-Fi)"-logotypen.
4. Tryck på övre högra hörnet och välj "AP-läge", följ sedan instruktionerna på skärmen för att återställa Wi-Fi-modulen, markera sedan "Bekräfta att enheten är återställd" och tryck på "Nästa".
5. Ange Wi-Fi-lösenordet som är samma som din smartphone är ansluten till, tryck sedan på "Nästa".
6. Läs instruktionerna noggrant och tryck på "Anslut nu".
7. På nätverksinställningsskärmen, välj "SmartLife-****" och tryck på "OK".
8. Du kan se anslutningsprocessens procentandel, samtidigt som "PP", "SA", "AP" lyser i tur och ordning på inomhusdisplayen.

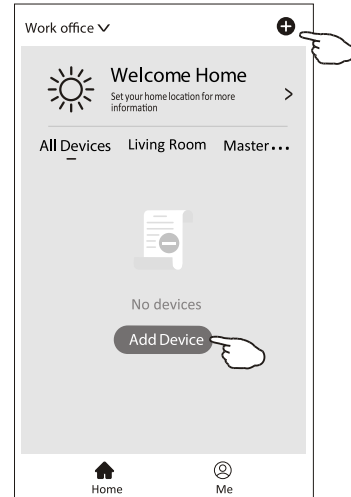

"PP" betyder "Söker efter routern"

"SA" betyder "Ansluten till routern"

"AP" betyder "Ansluten till servern"

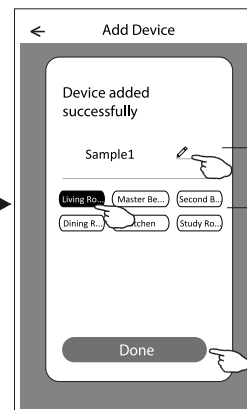
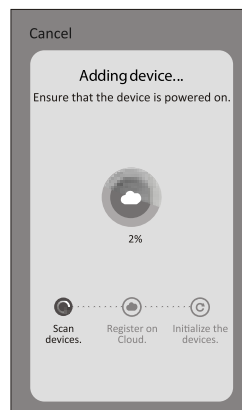
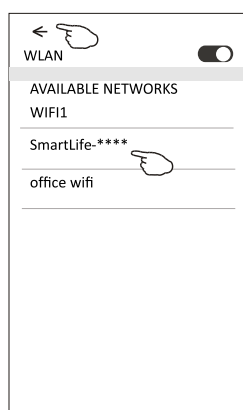
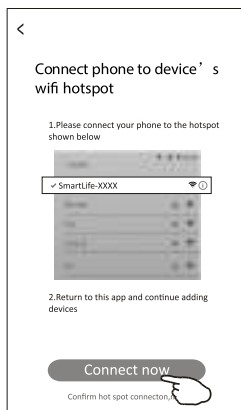
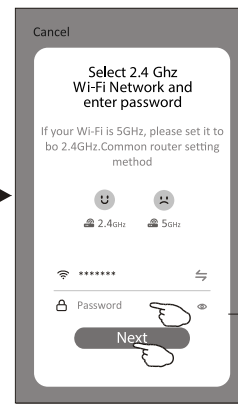
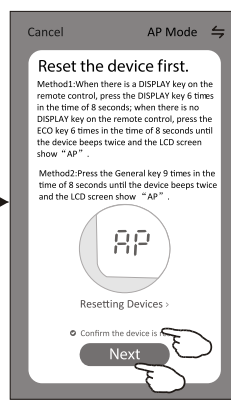
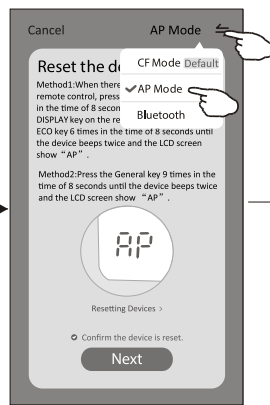
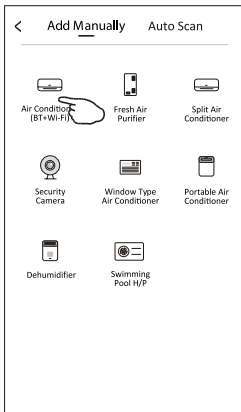

Lägg till enhet

Det finns 3 metoder för att lägga till enheten.

3 - Bluetooth-läge

1. Slå på inomhusenheten, det är inte nödvändigt att starta luftkonditioneringen.
2. Klicka på "+" i övre högra hörnet av "Hem"-skärmen eller tryck på "Lägg till enhet" på rummet som inte har någon enhet.
3. Tryck på "Luftkonditionering (BT+Wi-Fi)"-logotypen.
4. Se till att Bluetooth på din smartphone är aktiverad.
5. Tryck på övre högra hörnet och välj "Bluetooth", följ sedan instruktionerna på skärmen för att återställa Wi-Fi-modulen, markera sedan "Bekräfta att Bluetooth är återställt" och tryck på "Nästa".
6. Välj en av de funna enheterna och tryck på "+".
7. Ange Wi-Fi-lösenordet som är samma som din smartphone är ansluten till, tryck sedan på "Nästa".
8. Du kan se anslutningsprocessens procentandel, samtidigt som "PP", "SA", "AP" lyser i tur och ordning på inomhusdisplayen.

"PP" betyder "Söker efter routern"

"SA" betyder "Ansluten till routern"

"AP" betyder "Ansluten till servern"

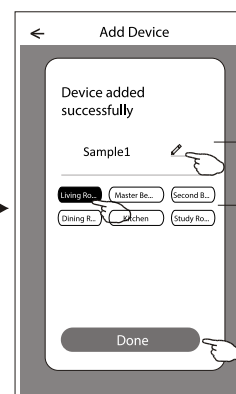
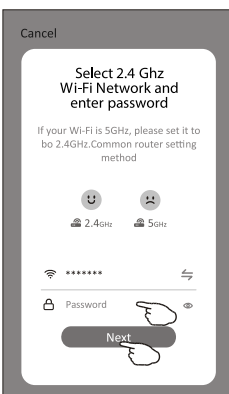
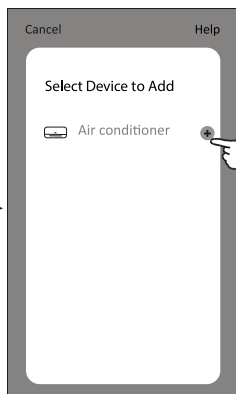
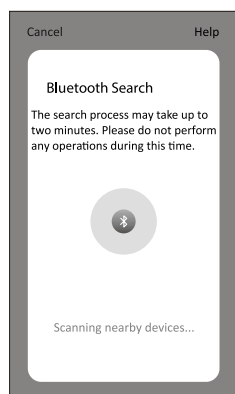
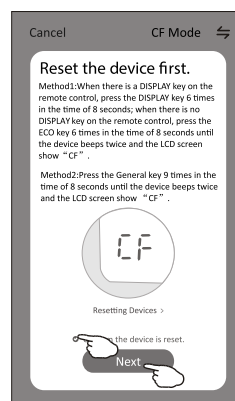
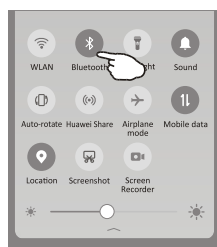
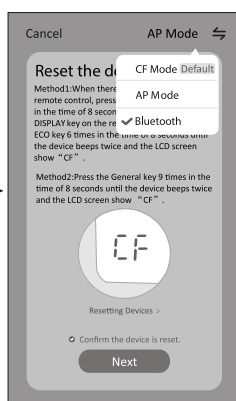
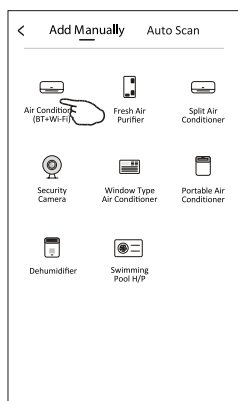
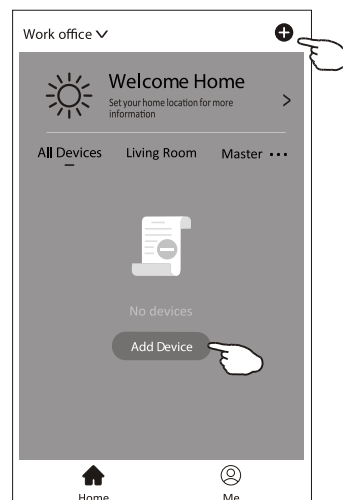

Byt namn på enheten

Välj det rum där enheten är placerad

Luftkonditioneringskontroll

Enhetens kontrollskärm kommer automatiskt att visas efter att enheten har lagts till.

Kontrollskärmen för enheten kan också öppnas manuellt genom att trycka på enhetsnamnet på hemskärmen.

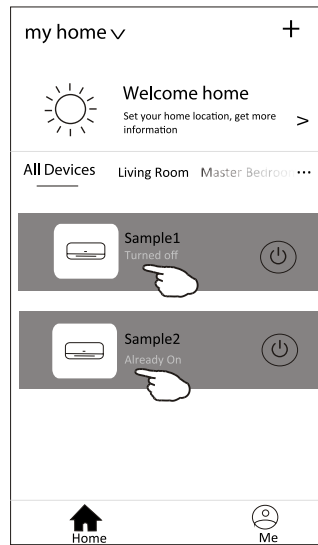

Not:

Det finns två olika kontrollformer baserat på olika mjukvaru- eller Wi-Fi-modulens firmware. Vänligen läs manualen noggrant baserat på den faktiska kontrollgränssnittet.

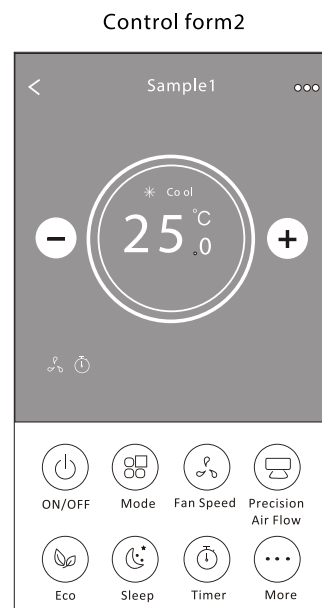
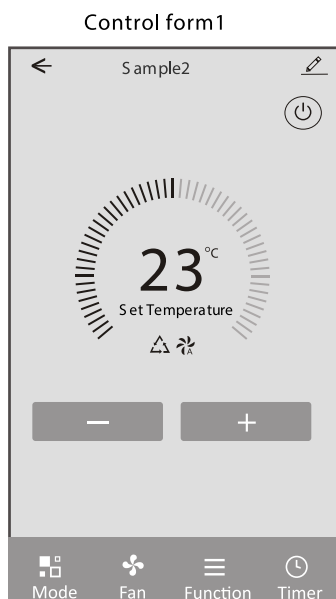

Luftkonditioneringskontroll

Kontrollform 1



Luftkonditioneringskontroll

Kontrollform 1 – Lägesinställning

1. Tryck på Läge för att visa lägeskärmen.
2. Välj ett av lägena: Känsla / Kyla / Värme / Avfuktning / Fläkt.
3. Tryck någonstans runt temperaturinställningen för att avsluta lägesinställningen.

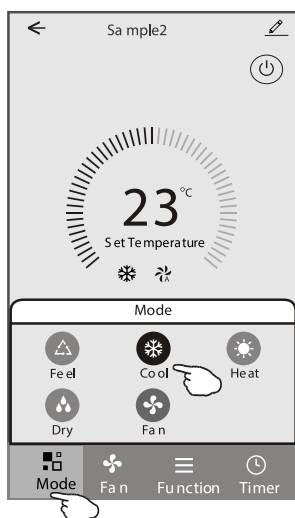

Kontrollform 1 – Fläkthastighet

1. Tryck på Fläkt för att visa fläktskärmen.
2. Välj en av hastigheterna: Hög / Medium / Låg / Auto.
3. Tryck någonstans runt temperaturinställningen för att avsluta valet.

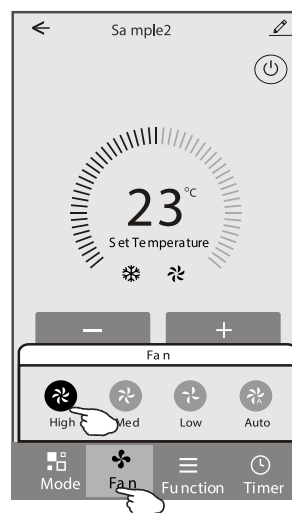

Kontrollform 1 – Funktionsinställning

1. Tryck på Funktion för att visa funktionsskärmen.
2. Välj en av funktionerna: Sömn / Turbo / ECO.
3. Välj UPP-NER / VÄNSTER-HÖGER för automatisk svängriktning.
4. Tryck någonstans runt temperaturinställningen för att avsluta funktionsinställningen.

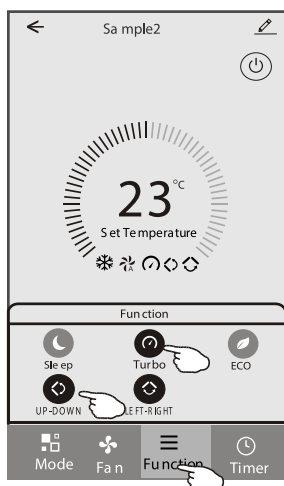

Kontrollform 1 – Lägg till timer

1. Tryck på Timer för att visa timerinställningarna.
2. Tryck på Lägg till timer.

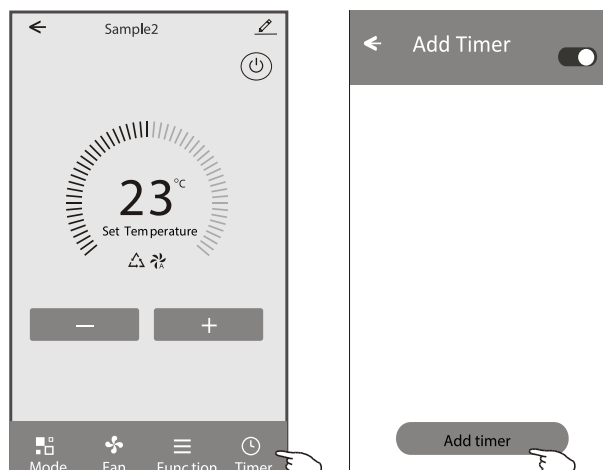

Luftkonditioneringskontroll

Kontrollform 1 – Lägg till timer

- Välj tid, upprepa dagar och om timern ska vara på eller av.
- Välj Läge / Fläkthastighet / Funktion och ställ in temperatur för när timern ska slå på.
- Tryck på Spara för att lägga till timern.

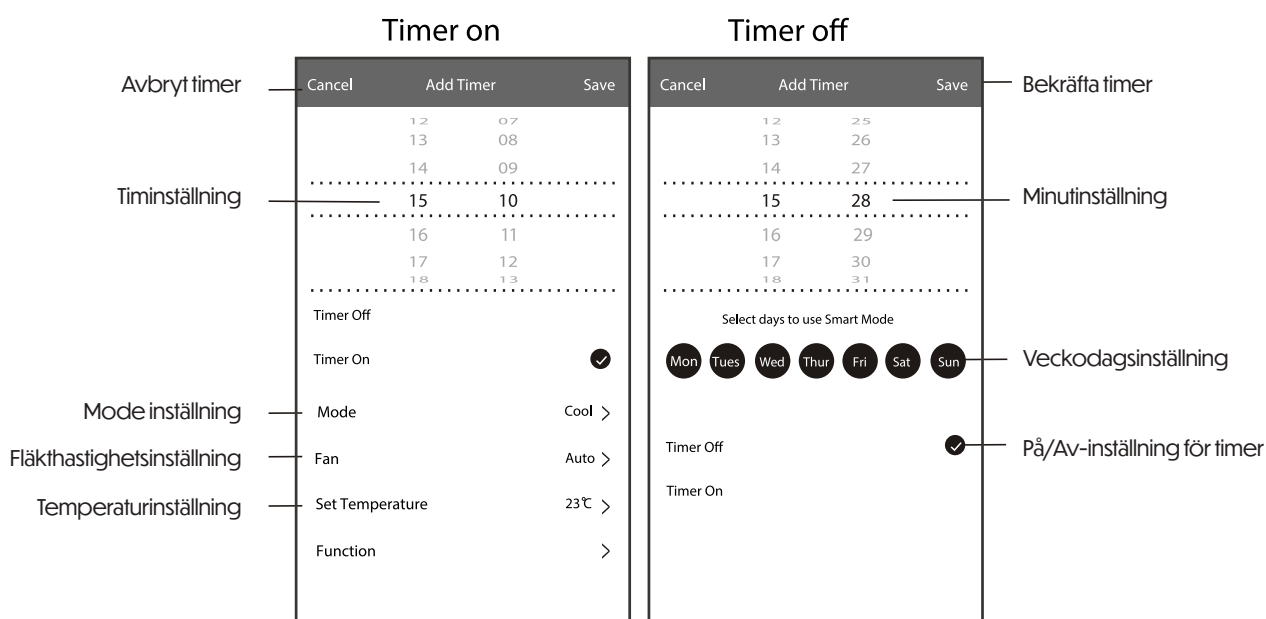

Kontrollform 1 – Timerhantering

- Tryck på timerfältet för att redigera timern, enligt samma steg som för att lägga till.
- Klicka på strömbrytaren för att aktivera eller inaktivera timern.
- Håll inne timerfältet i cirka 3 sekunder, då visas Ta bort timer-skärmen – tryck på BEKRÄFTA för att ta bort timern.

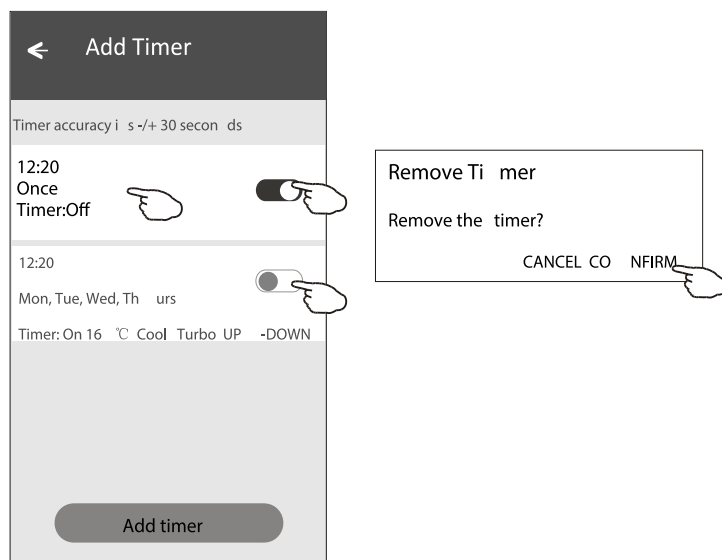

Luftkonditioneringskontroll

Kontrollform 2

Huvudkontrollgränssnitt

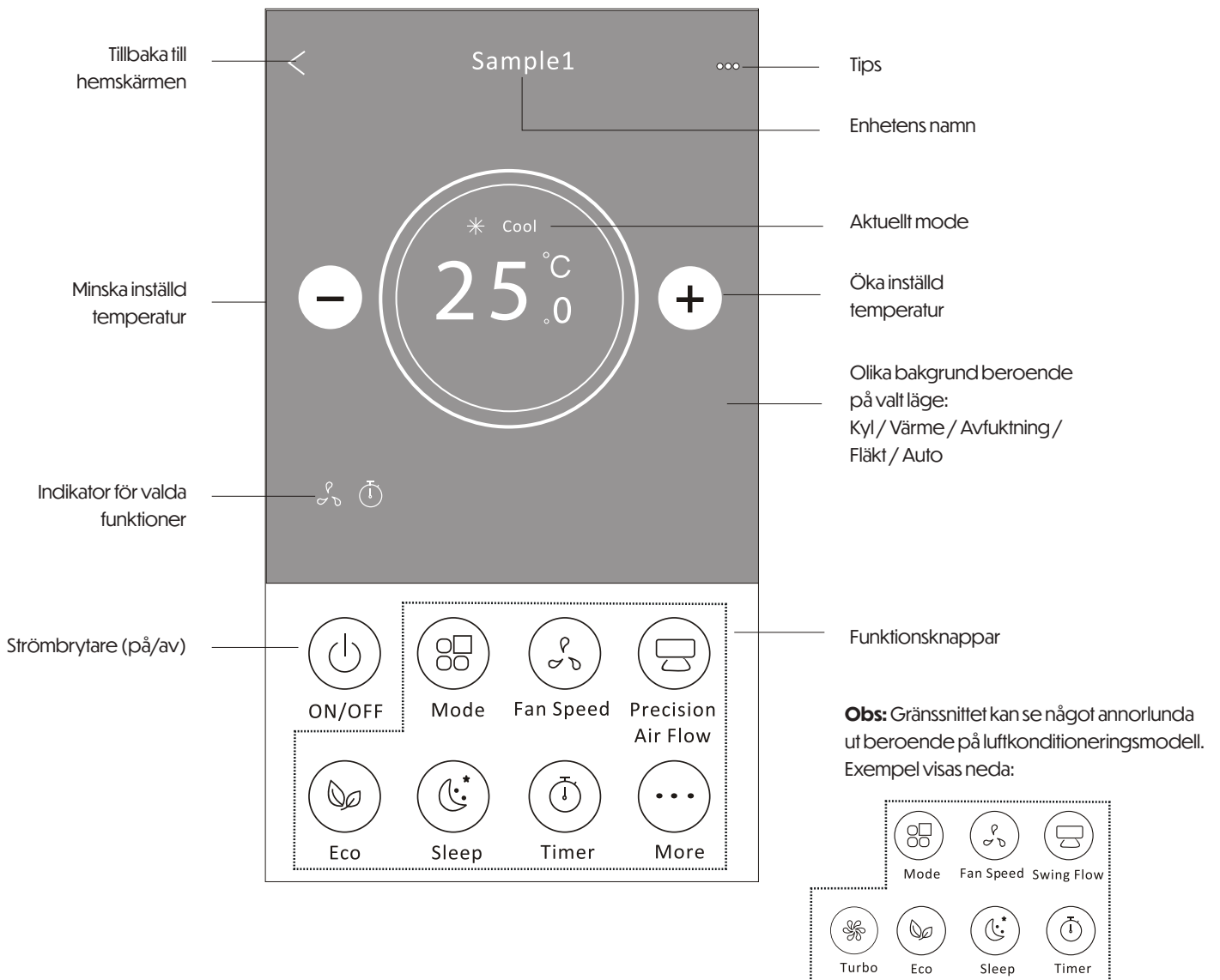

Luftkonditioneringskontroll

Kontrollform 2 - Mode inställning

1. Tryck på Mode-knappen.
2. Det finns 5 lägen på lägeskärmen, tryck på en knapp för att ställa in luftkonditioneringsens arbetsläge.
3. Tryck på X-knappen för att återgå till huvudkontrollskärmen.
4. Läge och bakgrund kommer att ändras på skärmen.

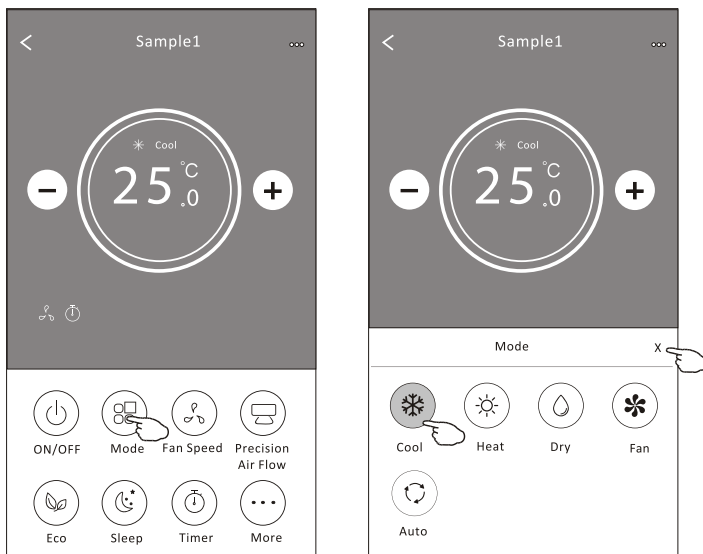

Obs: Läs detaljerna för varje läge i användarmanualen för att få bästa komfort.

Kontrollform 2 - Fläktens hastighetsval

1. Tryck på Fläktens hastighetsknapp.
2. Välj önskad fläkthastighet och tryck på den.
3. Tryck på X-knappen för att återgå till huvudkontrollskärmen.
4. Den valda fläkthastigheten indikeras på skärmen.

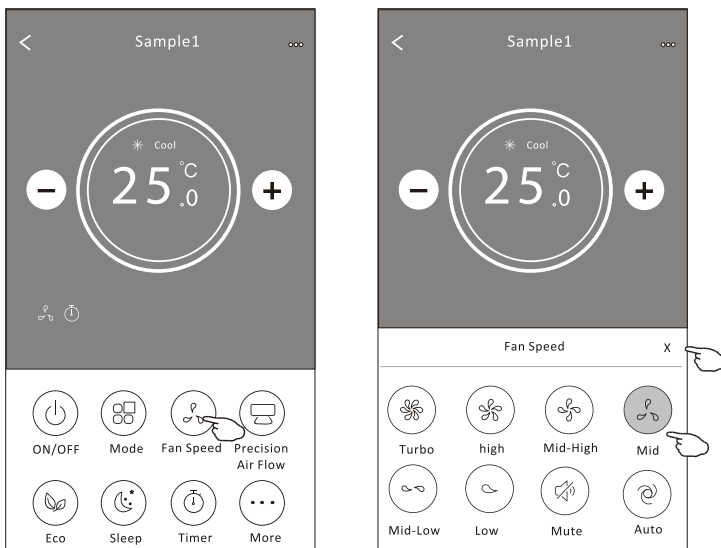

Mode	Fan Speed
Cool	All speeds
Fan	All speeds
Dry	
Heat	All speeds
Auto	All speeds

Obs: Fläktens hastighet kan inte justeras i Avfuktningläge.

Obs: Fläktens hastighetskärm kan se något annorlunda ut beroende på luftkonditioneringsmodell.

Exempel visas nedan:

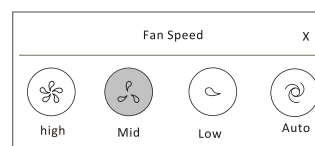

Luftkonditioneringskontroll

Kontrollform 2 - Luftflödeskontroll

1. Tryck på knappen för Precision Air Flow eller Swing Flow.
2. Välj önskat luftflöde och tryck på det.
3. Tryck på X-knappen för att återgå till huvudkontrollskärmen.
4. Den valda luftflödesindikatorn visas på skärmen.

Obs: För vissa modeller utan automatisk vänster-höger vind, om du aktiverar den, kommer du höra ett pip, men inga åtgärder vidtas.

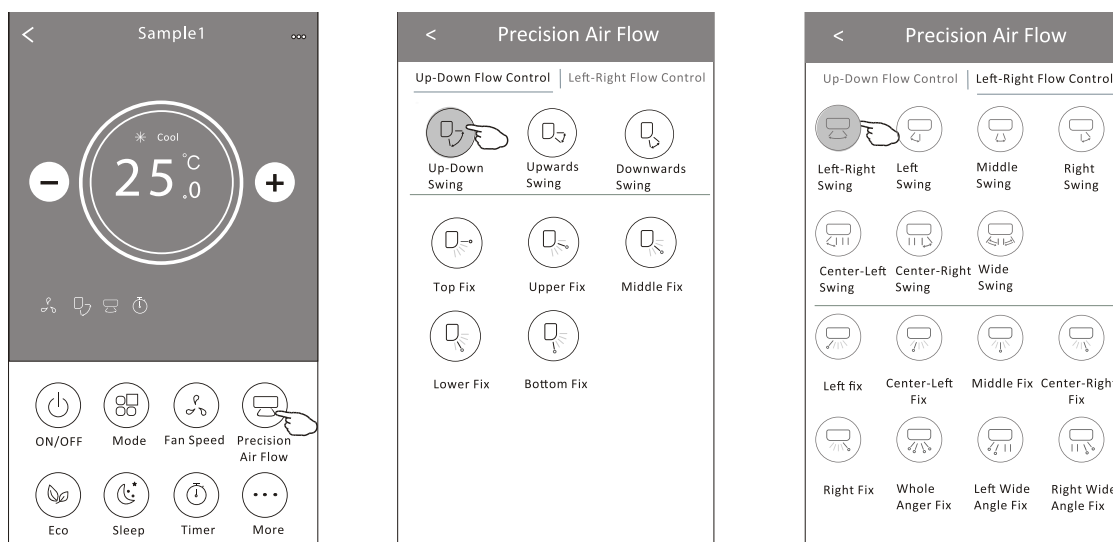

Obs: Huvudkontrollskärmen och Luftflödesskärmen kan se något annorlunda ut beroende på luftkonditioneringsmodell. Exempel visas nedan:

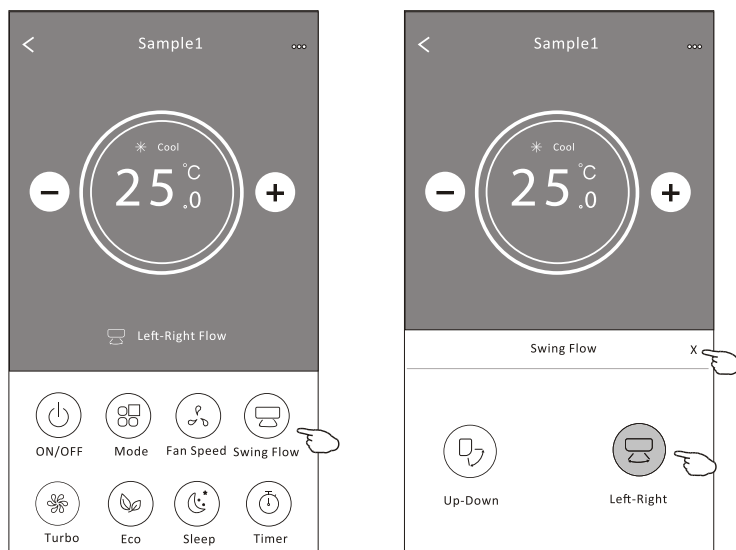

Luftkonditioneringskontroll

Kontrollform 2 - ECO-funktion

1. För ECO-funktionen, tryck bara på knappen för att aktivera funktionen. Knappen kommer att lysa och indikeringen visas på skärmen.
2. Tryck igen för att inaktivera funktionen.
3. Temperaturkontroll för vissa luftkonditioneringsmodeller:
 - I kylmode kommer den nya inställningstemperaturen vara $\geq 26^{\circ}\text{C}$.
 - I värmeläge kommer den nya inställningstemperaturen vara $\leq 25^{\circ}\text{C}$.

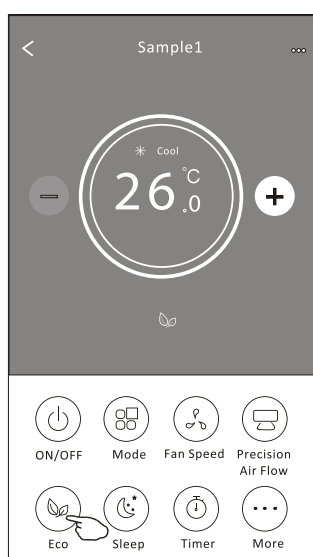
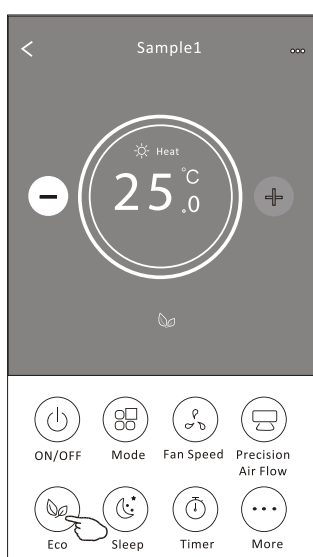

Mode	ECO enabled
Cool	Yes
Fan	
Dry	
Heat	Yes
Auto	

ECO är inaktiverat i Fläkt/Tork/Auto-läge.

Obs: Huvudkontrollskärmen och ECO-kontrollmetoden kan se något annorlunda ut beroende på luftkonditioneringsmodell. Exempel visas nedan:

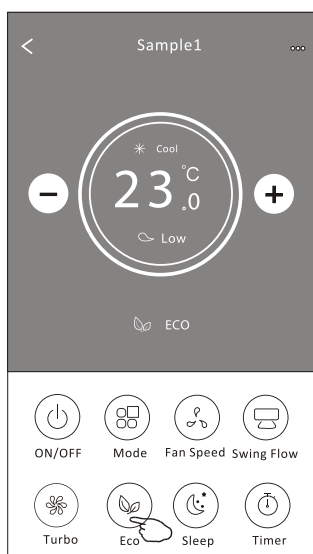

Obs: ECO är inaktiverat i Turbo/Sleep-läge för vissa luftkonditioneringsmodeller.

Luftkonditioneringskontroll

Kontrollform 2 - Sömnfunktion

1. Tryck på Sleep-knappen.
2. Välj önskat sömnläge och tryck på det.
3. Tryck på X-knappen för att återgå till huvudkontrollskärmen.
4. Den valda sömnlägeindikatorn kommer att visas på skärmen.

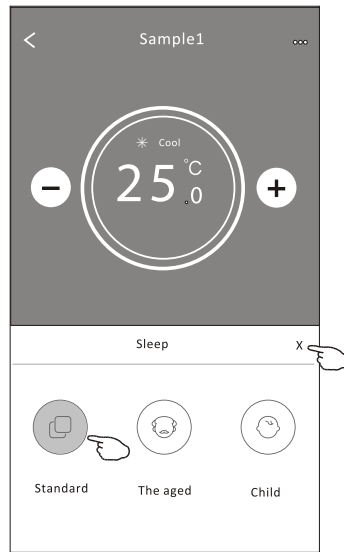
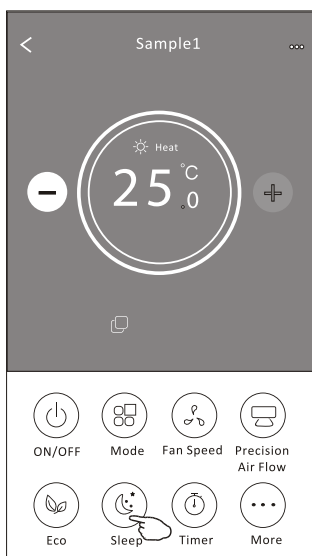

Mode	Sleep enabled
Cool	Yes
Fan	
Dry	
Heat	Yes
Auto	

Sömnfunktionen är inaktiverad i Fläkt/Tork/Auto-läge.

Obs:

Huvudkontrollskärmen kan se något annorlunda ut beroende på luftkonditioneringsmodell. Exempel visas nedan:

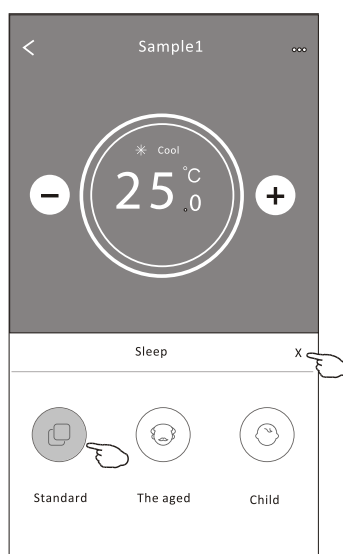
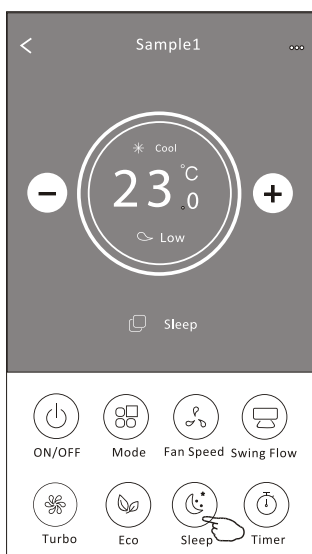

Obs:

Sömnfunktionen är inaktiverad i Turbo/Sleep-läge också för vissa luftkonditioneringsmodeller.

Luftkonditioneringskontroll

Kontrollform 2 - Timer (på) inställning

1. Tryck på Timer-knappen.
2. Tryck på + i övre högra hörnet på Timer huvudskärm.
3. Välj Tid/Repetition/Avstängning och tryck sedan på Spara.
4. Timern (av) kommer att visas på Timer huvudskärm.

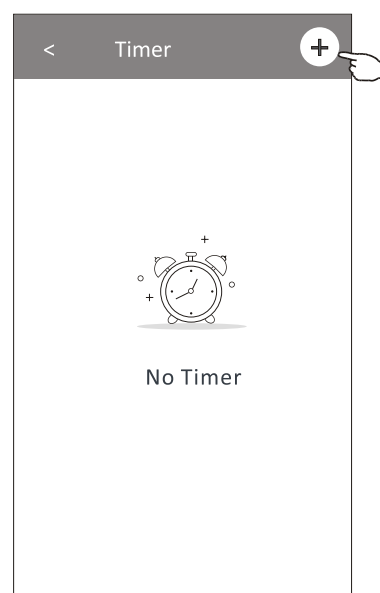
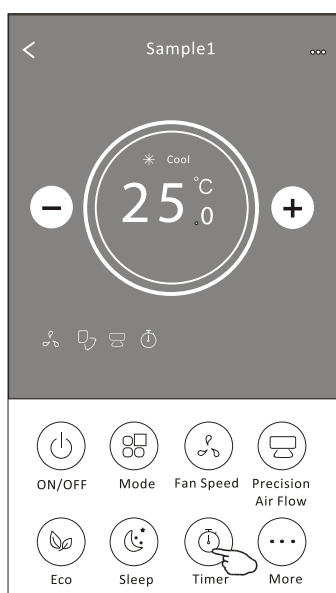

Tryck på Repetition > och välj dina önskade upprepningsdagar eller "En gång", och tryck sedan på Bekräfta för att spara ditt val.

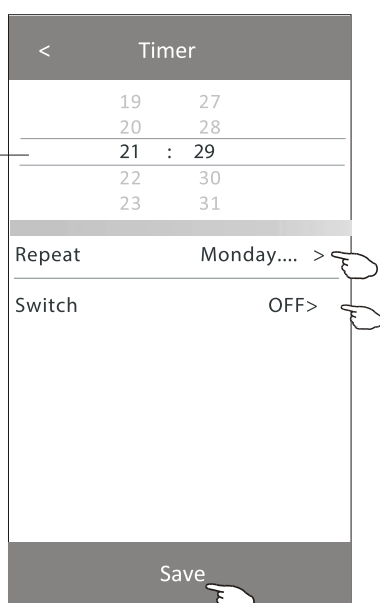

Skjut upp eller ner för att välja tid.

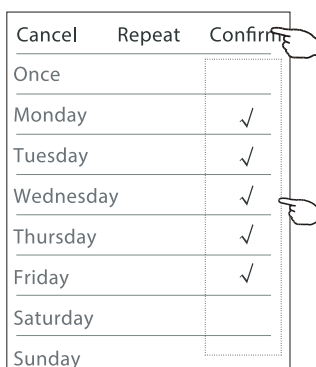

Tryck på Switch > och skjut skärmen för att välja PÅ och bekräfta.

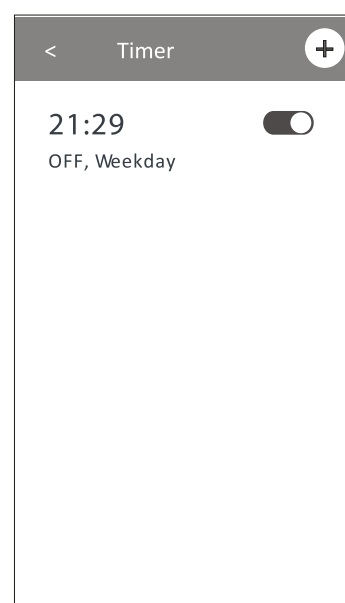
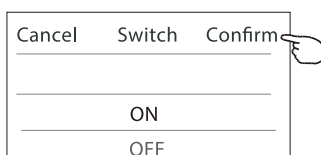

Luftkonditioneringskontroll

Kontrollform 2 - Timer (av) inställning

1. Tryck på Timer-knappen.
2. Tryck på + i övre högra hörnet på Timer huvudskärmen.
3. Ställ in Tid/Repetition Datum/Byt (PÅ)/Temperatur/Mode/Fan-hastighet/Luffflöde enligt dina önskemål och tryck på Spara.
4. Timern kommer att visas på Timer huvudskärm.

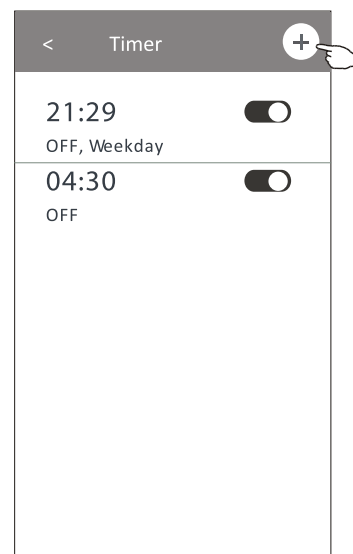
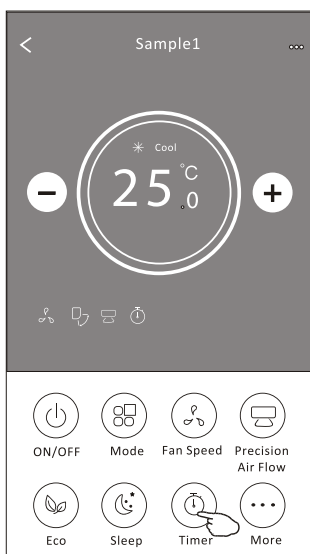

Tryck på Repetition > och välj dina önskade upprepningsdagar eller "En gång", och tryck sedan på Bekräfta för att spara ditt val.

Skjut upp eller ner för att välja tid.

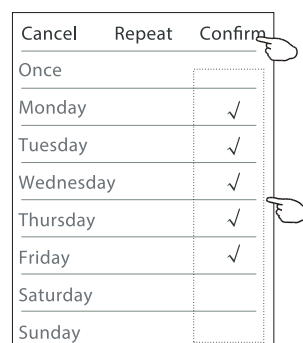
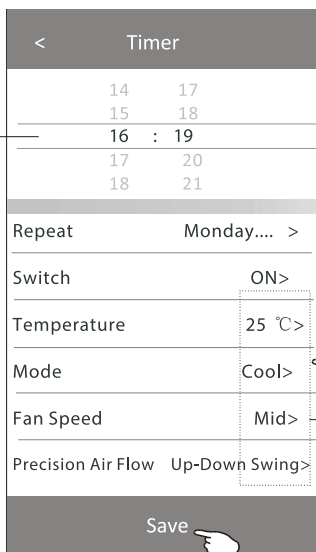

Tryck på Byt > och skjut skärmen för att välja PÅ och bekräfta.

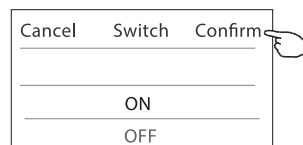

Tryck på Temperatur/Mode/Fan-hastighet/Luffflöde > en efter en, ställ in efter dina önskemål enligt föregående kapitel och tryck på Bekräfta för att spara inställningen.

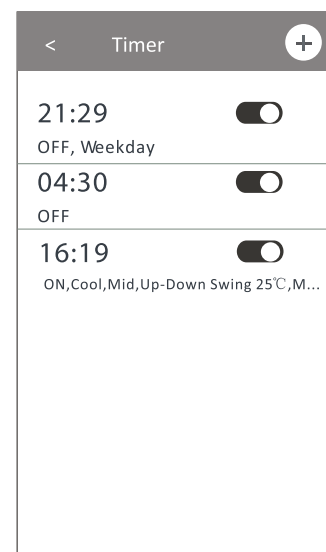

Luftkonditioneringskontroll

Kontrollform 2 – Timerhantering

1. Ändra Timer-inställningar:

Tryck på valfri del av timerlistans bar (förutom switch-bar) för att komma till timerinställningsskärmen, ändra inställningarna och tryck sedan på Spara.

2. Aktivera eller Deaktivera Timer:

Tryck till vänster om switchen för att inaktivera timern. Tryck till höger om switchen för att aktivera timern.

3. Ta bort Timer:

Skjut timerlistans bar från höger till vänster tills knappen "Radera" visas, tryck sedan på Radera.

Skjut åt vänster för att inaktivera timern.

4. Skjut åt höger för att aktivera timern.

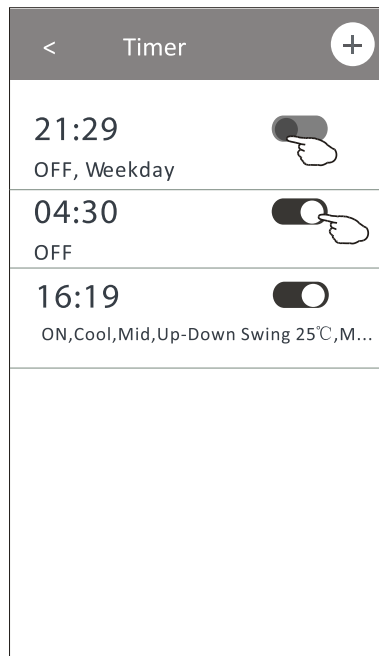
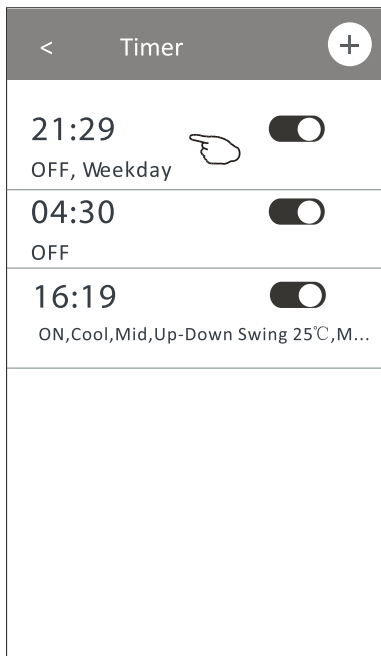

Skjut åt vänster för att inaktivera timern.

Skjut åt höger för att aktivera timern.

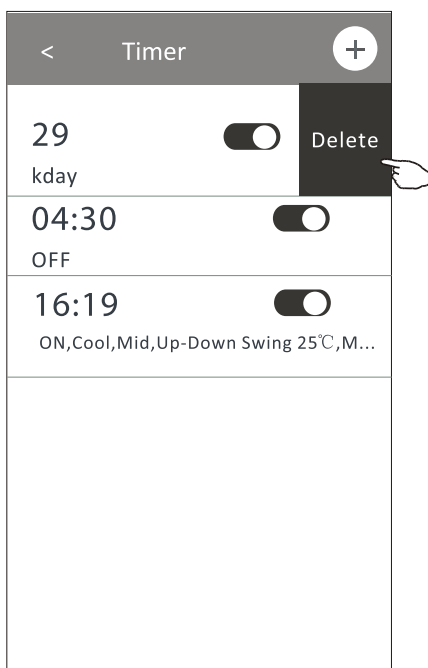

Luftkonditioneringskontroll

Kontrollform 2 - Ytterligare funktioner

1. Tryck på "More"-knappen för att använda ytterligare funktioner om den visas på skärmen.

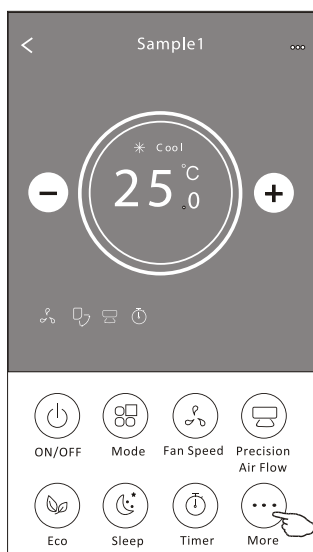

Obs: Vissa luftkonditioneringsmodeller har inte "More"-knappen.

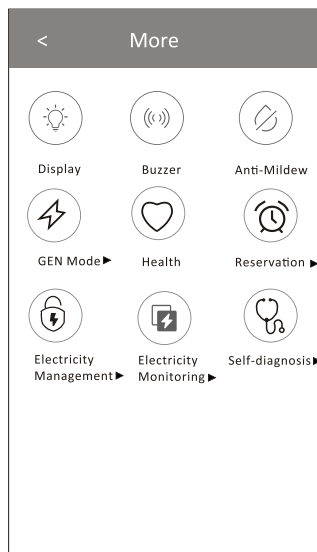

Obs: Utseendet kan variera, vissa ikoner kan vara doldas om luftkonditioneringen inte har den funktionen eller inte är aktiverad i den aktuella läget.

1. Tryck på "Display" (LED-skärm) för att slå på/av den inomhus LED-skärmen.
2. Tryck på "Buzzer" för att slå på/av ljudet när du använder Wi-Fi-appen.
3. Tryck på "Anti-Mildew" för att aktivera Anti-Mögel-funktionen, om den finns tillgänglig på skärmen.

Efter att luftkonditioneringen stängts av, börjar den torka, minska återstående fukt och förhindra mögel. Efter att funktionen är klar, stängs den automatiskt av.

4. Tryck på "Health" för att slå på/av den hälsosamma funktionen, om den finns tillgänglig på skärmen.

Denna funktion aktiverar antibakteriell jonisering. Denna funktion är endast tillgänglig för modeller med joniseringsgenerator.

5. Tryck på " " om den finns på skärmen.

I detta läge kan du välja en av tre nivåer av ström. Luftkonditioneringen kommer att bibehålla rätt ström för att spara energi.

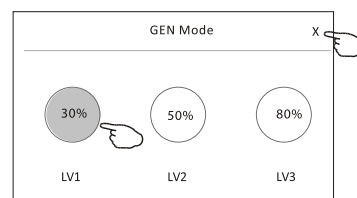

Luftkonditioneringskontroll

Kontrollform 2 - Ytterligare funktioner

7. Tryck på knappen "Elektricitetsövervakning" om den är tillgänglig på skärmen. I den här funktionen kan du övervaka luftkonditioneringsens elförbrukning

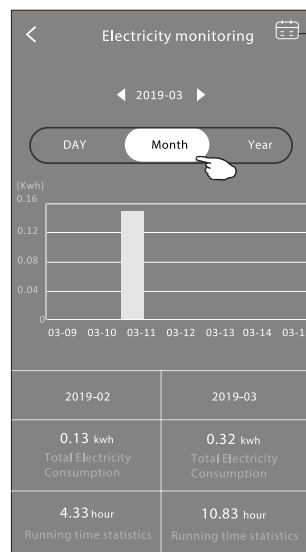
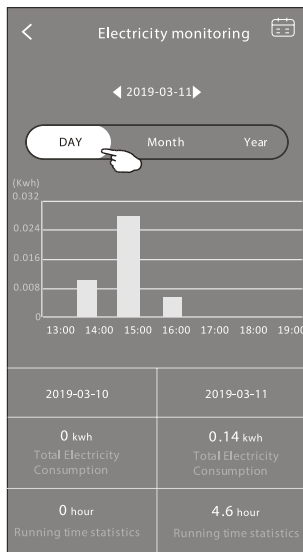

Du kan trycka på den här knappen för att öppna kalendern och välja datum.

8. Tryck på knappen "Self-Cleaning", om den är tillgänglig på skärmen.



Kolla detaljer om själv-rengöringsfunktionen i användarmanualen.

9. Tryck på knappen "8°C Heat", om den är tillgänglig på skärmen.



Denna funktion hjälper till att hålla rumstemperaturen över 8°C.

Kolla detaljer om 8 Värme-funktionen i användarmanualen.

10. Tryck på knappen "Reservation", om den är tillgänglig på skärmen.

Du kan ställa in tid, upprepade dagar, temperatur, läge, fläkthastighet och luftflöde som önskat, och sedan trycka på Spara för att aktivera funktionen.

Luftkonditioneringen kommer automatiskt att uppnå dina inställningar vid den angivna tiden.

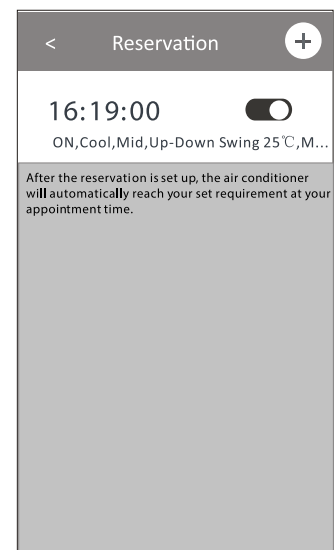
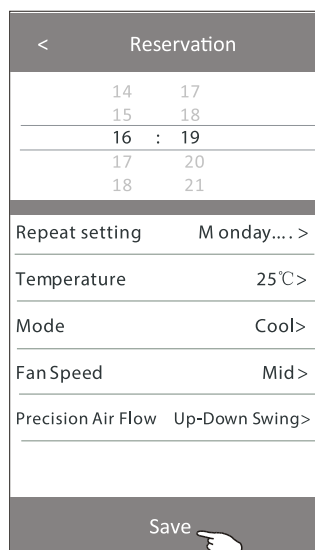



Luftkonditioneringskontroll

Kontrollform 2 - Fler funktioner

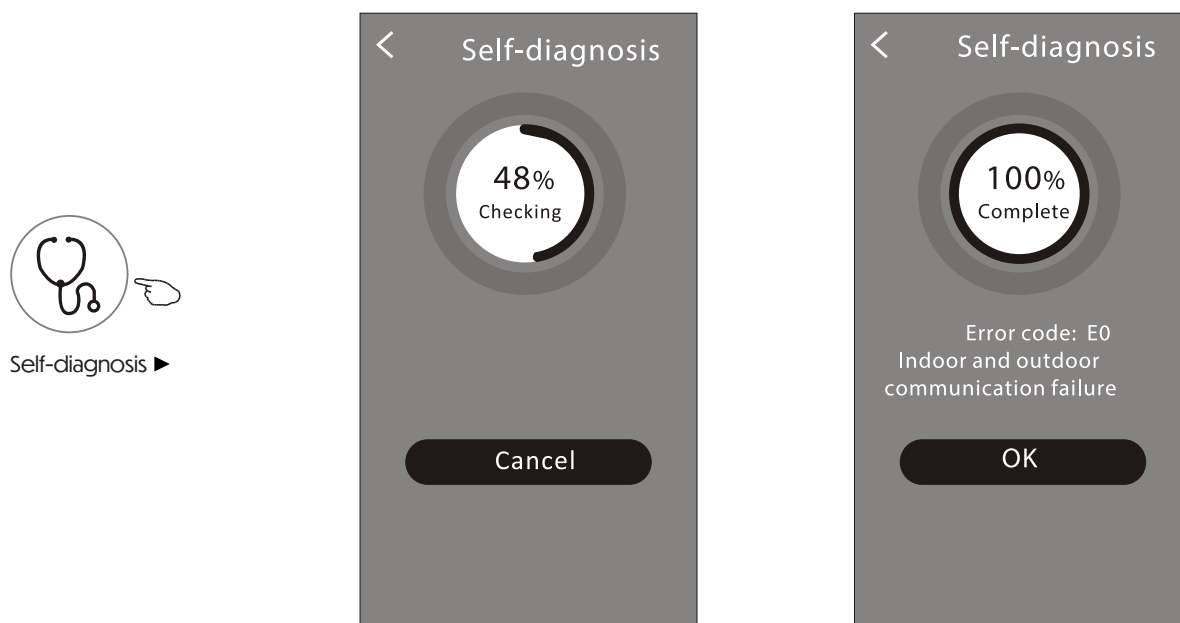
11. Tryck på "Självdiagnos"-knappen om den finns tillgänglig på skärmen. Luftkonditioneringen kommer automatiskt att genomföra en självdiagnos och visa felkoden samt eventuella instruktioner för problemet, om det är möjligt.



12. Tryck på "  " -knappen om den finns tillgänglig på skärmen. Denna funktion gör att luftkonditioneringen kan slå på/stänga av displayen automatiskt beroende på ljusintensiteten.
Photosensitive

13. Tryck på "  " -knappen om den finns tillgänglig på skärmen. I denna funktion kommer luftkonditioneringen att blåsa ett mjukt luffflöde genom mikrohålen på deflektorn.
Soft Wind

Luftkonditioneringskontroll

Enhetsdetaljer och hantering

Tryck på kontrollform 1 eller tryck på  på kontrollform 2 för att komma till enhetsdetaljskärmen. Här kan du få användbar information och dela enheten med andra konton. Kontrollera följande bilder och instruktioner noggrant.

Control form1

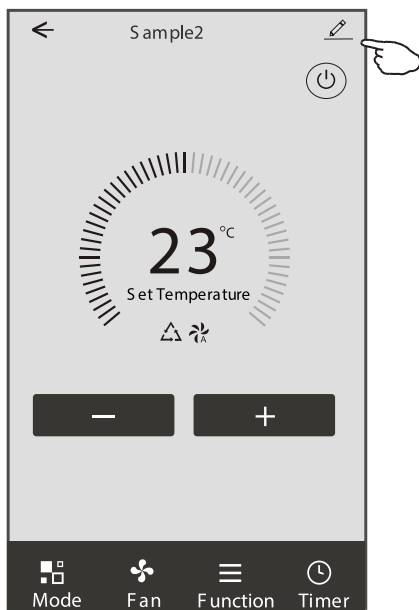

Control form2

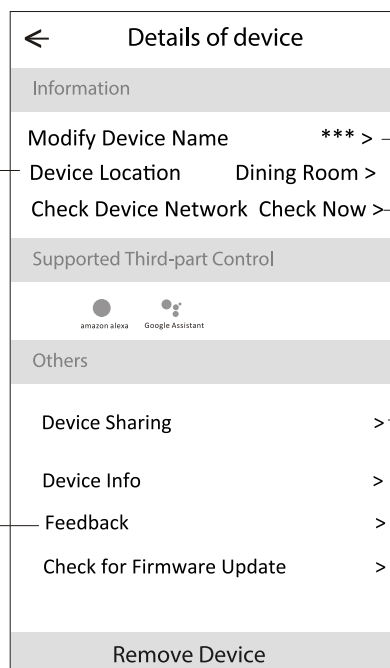
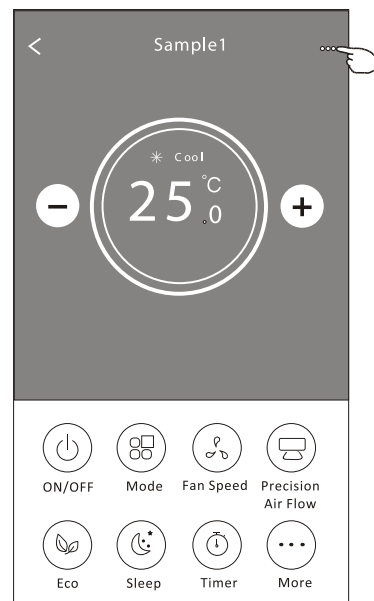

Tryck för att ändra enhetens plats till ett annat rum

Ge feedback om problem eller förslag till app-administratören

Tryck för att kontrollera nätverksstatus

Tryck för att kontrollera nätverksstatus

Tryck för att få instruktioner om hur du kopplar samman Amazon Alexa eller Google Assistant röstkontroll

Tryck för att dela enheten med ett annat konto

Tryck för att kontrollera Virtual ID/Wi-Fi namn/IP-adress/Tidzon/Wi-Fi signalstyrka

Kontrollera och uppdatera firmware

Tryck för att ta bort enheten och enheten kommer att återställas automatiskt när den tas bort

Luftkonditioneringskontroll

Luftkonditioneringskontroll Enhetsdetaljer och hantering

1. Tryck på "Enhetsdelning" för att öppna skärmen för enhetsdelning.
 2. Tryck på "Lägg till delning".
 3. Välj region och ange kontot som du vill dela enheten med.
 4. Tryck på "Klart", kontot kommer att visas på din delningslista.
 5. De mottagna delningsmedlemmarna bör hålla på startskärmen och svepa neråt för att uppdatera enhetslistan, enheten kommer att visas i enhetslistan.
- Håll på baren i cirka 3 sekunder så kan du ta bort delningskontot.
 - Håll och svep neråt för att uppdatera enhetslistan.

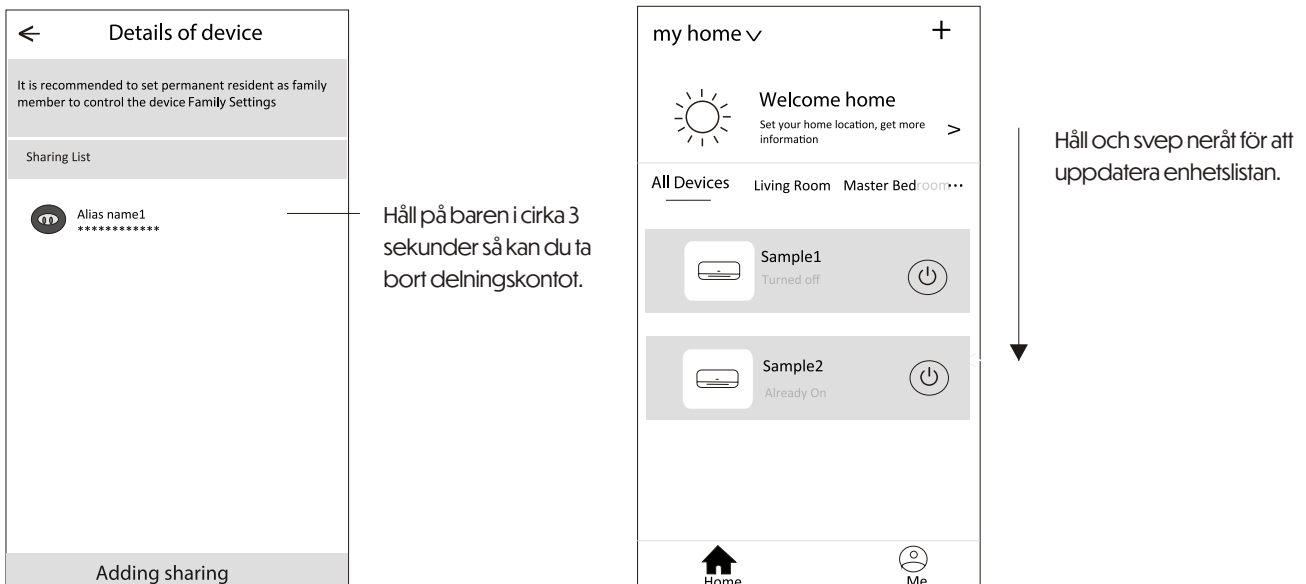
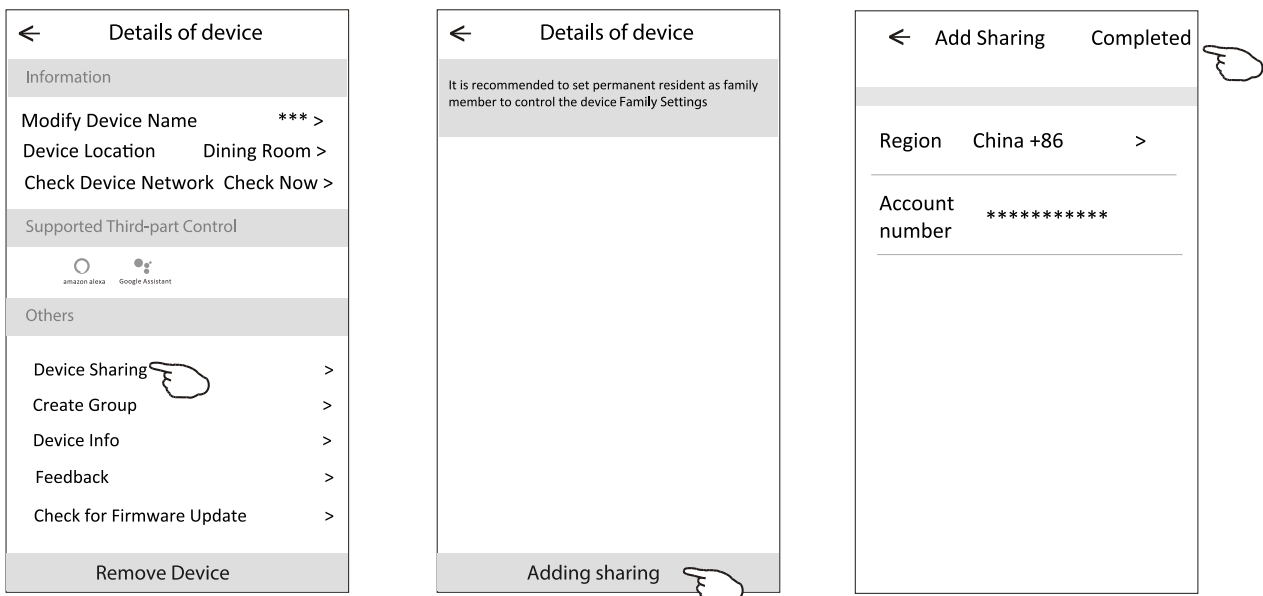

Kontohantering

Inställningar för konto profil

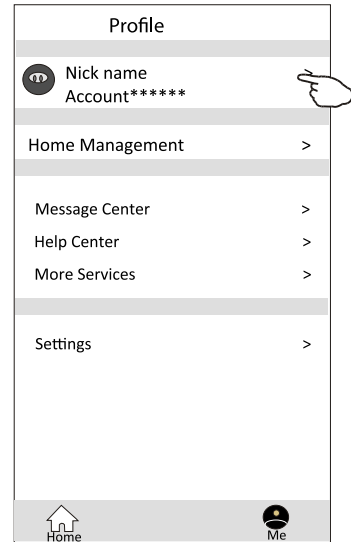
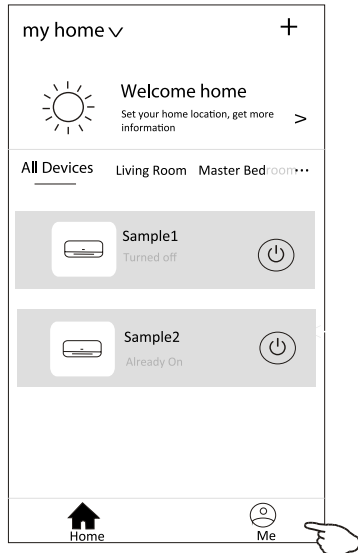

Ändra smeknamnet
för ditt konto

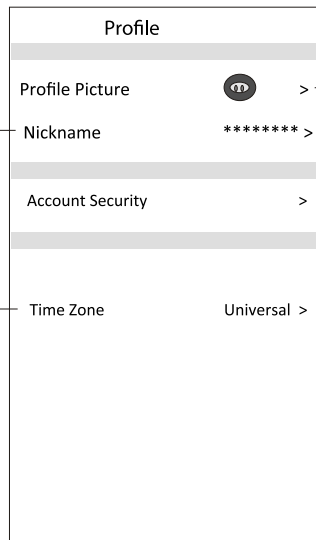
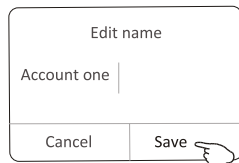

Välj en bild för kontot från
den lokala albumet

Välj tidszon

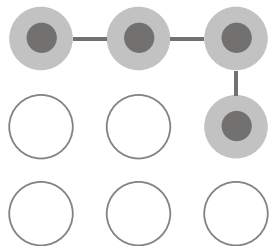

Ställ in ett mönsterlösenord
för att öppna appen

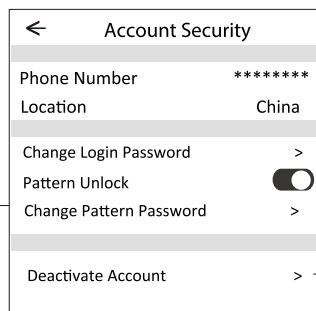

Ändra lösenordet, som att återställa
lösenordet på sida 7

Tryck på växeln för att aktivera eller
inaktivera mönsterlösenord

Vänligen var noga med att
deaktivera kontot, eftersom
all data kommer att raderas

Kontohantering

Hantering av hem (familj)

1. Tryck på namnet på hemmet i det övre vänstra hörnet av hemskärmen och välj Hemhantering.
Eller tryck på "Me" och välj Hemhantering.
2. Tryck på en av familjerna i familjelistan och gå till Familjeinställningar.

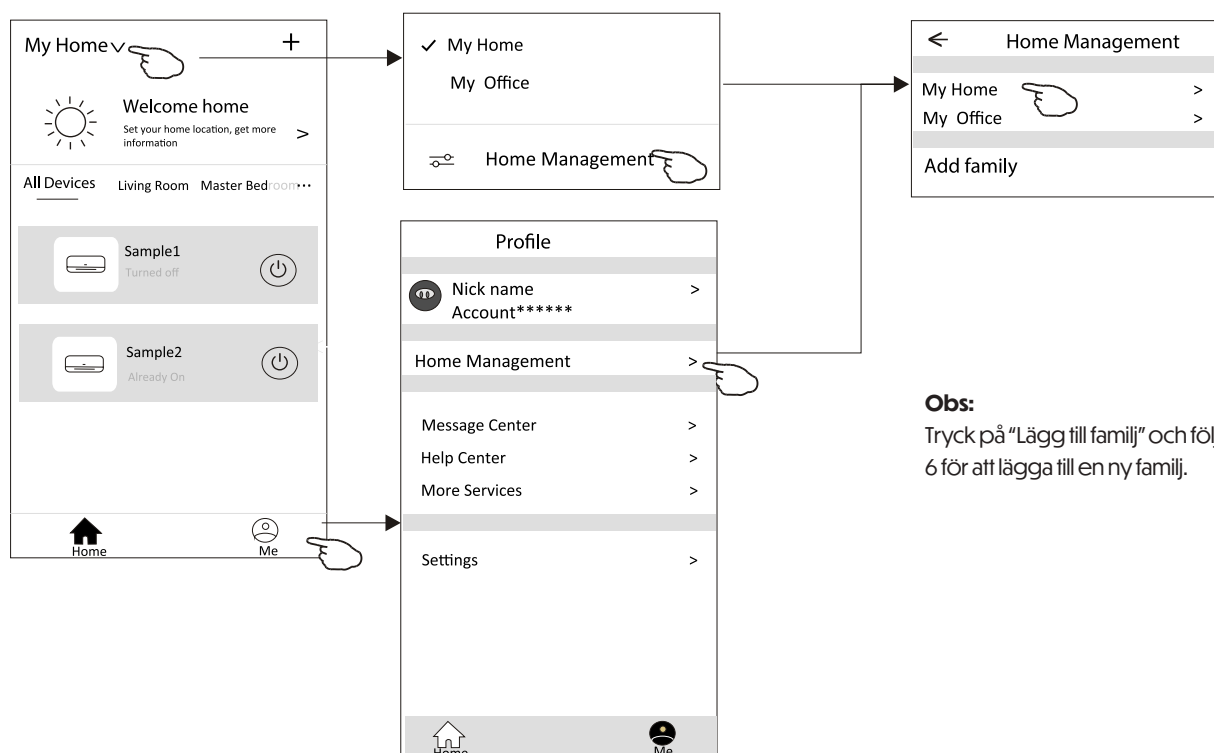

Obs:

Tryck på "Lägg till familj" och följ sidan 6 för att lägga till en ny familj.

3. Ställ in familjen enligt följande indikatorer.

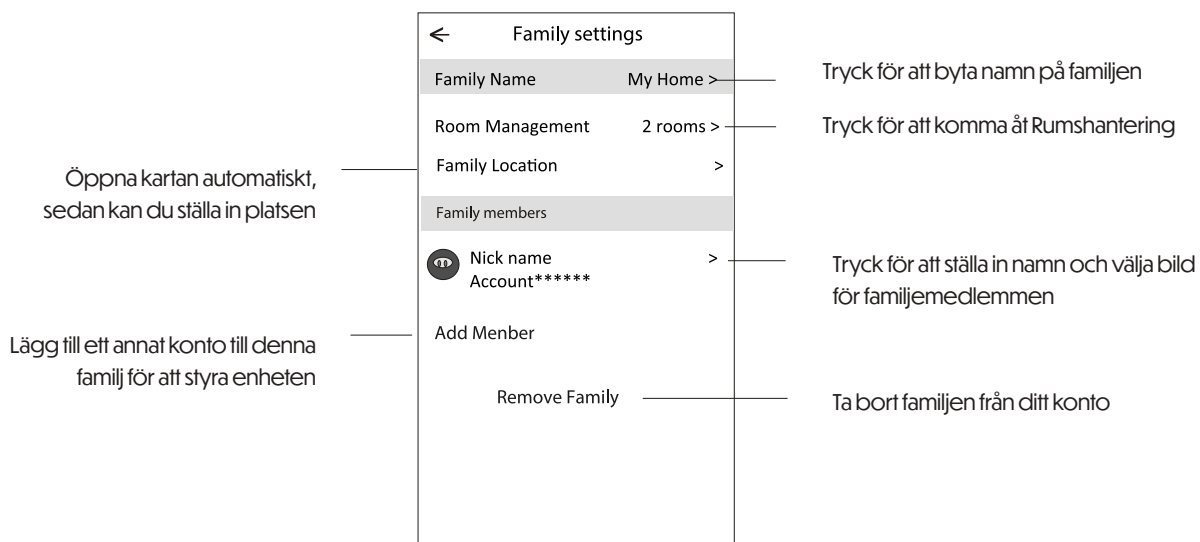

Meddelande

1. För tekniska uppdateringar kan det förekomma avvikelser mellan de faktiska enheterna och vad som står i manualen. Vänligen referera till din aktuella produkt och app.
2. Smart luftkonditioneringsapparaten app kan ändras utan förvarning för kvalitetsförbättring och kan även tas bort beroende på omständigheterna hos tillverkningsföretagen.
3. Om Wi-Fi signalstyrkan försvagas kan appen för smart luftkonditionering kopplas från. Se därför till att inomhuniten är nära den trådlösa routern.
4. DHCP-serverfunktionen bör vara aktiverad för den trådlösa routern.
5. Internetanslutningen kan misslyckas på grund av ett brandväggsproblem. I sådana fall, kontakta din internetleverantör.
6. För smarttelefonens systemsäkerhet och nätverksinställningar, se till att Smart Air Conditioner App är betrodd.

Felsökning

Beskrivning	Orsaksanalyser
Luftkonditioneringen kan inte konfigureras framgångsrikt	<ol style="list-style-type: none"> 1. Kontrollera att den mobila enheten är ansluten till rätt WLAN-router SSID och lösenord. 2. Kontrollera om det finns ytterligare inställningar i WLAN-routern enligt nedan: <ul style="list-style-type: none"> • Brandvägg via routern eller PC • MAC-adressfiltrering • Dold SSID • DHCP-server <p>Starta om WLAN-routern, mobilenheten och luftkonditioneringen (WLAN-modul) och anslut luftkonditioneringen igen via CF-läge. Kontrollera att ingen redan är ansluten till samma luftkonditionering innan du startar om.</p>
Mobilenheten kan inte styra luftkonditioneringen	<ol style="list-style-type: none"> 1. När luftkonditioneringen (WLAN-modul) startas om och appen visar "Enhet borttagen", ignorera denna bekräftelse så kommer mobilenheten att förlora kontrollbehörigheten för luftkonditioneringen. Du måste ansluta luftkonditioneringen via CF-läge igen. 2. Vid strömavbrott kommer mobilenheten att förlora kontrollbehörigheten för luftkonditioneringen i 3 minuter efter strömavbrottet. (En avisering visas nu på mobilenheten.) Om du inte kan styra appen (luftkonditioneringen) även efter att strömmen har återställts, måste du ansluta luftkonditioneringen via CF-läge igen.
Mobilenheten kan inte hitta luftkonditioneringen	<ol style="list-style-type: none"> 1. Smart Life App visar att luftkonditioneringen är offline. Kontrollera följande villkor: <ul style="list-style-type: none"> • Luftkonditioneringen har blivit omkonfigurerad. • Luftkonditioneringen har ingen ström. • Routern har ingen ström. • Luftkonditioneringen kan inte ansluta till routern. • Luftkonditioneringen kan inte ansluta till nätverket via routern. • Mobilenheten kan inte ansluta till nätverket. 2. Efter att enheten lagts till, försvinner den från enhetslistan. Håll och dra ner för att uppdatera enhetslistan. Om det inte har ändrats, stäng ner appen och starta om den.

Klimabrands / Saltebakken 29 / DK-9900 / 05-2025 / Vi forbeholder oss retten for tel och utelämnanden.

ANDERSEN ELECTRIC

[KLIMABRANDS.DK/ANDERSEN-ELECTRIC](https://www.klimabrands.dk/andersen-electric)

WALL SPLIT MAT PRO 9, 12, 18, 24

MANUAL FOR WI-FI FUNCTION

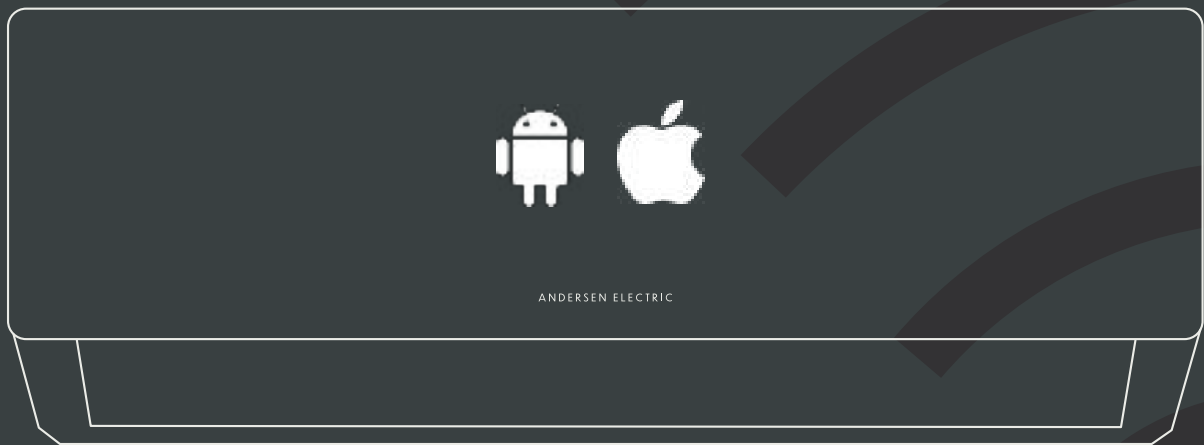

IMPORTANT NOTE

Read this manual before use and
keep it for future reference.



ANDERSEN ELECTRIC

STATEMENTS

SAFETY RULES AND RECOMMENDATIONS FOR THE INSTALLER

Federal Communication Commission Interference Statement **FCC ID: 2ANDL-TCWBRCU1**

This device complies with part 15 of the FCC Rules. Operation is subject to the following two conditions:

This device may not cause harmful interference, and This device must accept any interference received, including interference that may cause undesired operation. Any changes or modifications not expressly approved by the party responsible for compliance could void the user's authority to operate the equipment.

Note: This equipment has been tested and found to comply with the limits for a Class B digital device, pursuant to part 15 of the FCC Rules. These limits are designed to provide reasonable protection against harmful interference in a residential installation. This equipment generates, uses, and can radiate radio frequency energy and, if not installed and used in accordance with the instructions, may cause harmful interference to radio communications. However, there is no guarantee that interference will not occur in a particular installation. If this equipment does cause harmful interference to radio or television reception (which can be determined by turning the equipment off and on), the user is encouraged to try to correct the interference by one or more of the following measures:

- Reorient or relocate the receiving antenna.
- Increase the separation between the equipment and receiver.
- Connect the equipment into an outlet on a circuit different from that to which the receiver is connected.
- Consult the dealer or an experienced radio/TV technician for help.

FCC Radiation Exposure Statement

This equipment complies with FCC radiation exposure limits set forth for an uncontrolled environment. This equipment should be installed and operated with minimum distance 20 cm between the radiator and your body.

RF Exposure: A distance of 20 cm shall be maintained between the antenna and users, and the transmitter module may not be co-located with any other transmitter or antenna.

ISED Statement

Innovation, Science and Economic Development Canada ICES-003 Compliance Label:
CAN ICES-3 (B)/NMB-3(B)

This device contains licence-exempt transmitter(s)/receiver(s) that comply with Innovation, Science and Economic Development Canada's licence-exempt RSS(s). Operation is subject to the following two conditions:

- This device may not cause interference.
- This device must accept any interference, including interference that may cause undesired operation of the device.

This equipment complies with ISED RSS-102 radiation exposure limits set forth for an uncontrolled environment. This equipment should be installed and operated with a minimum distance of 20 cm between the radiator and any part of your body.

CONTENTS

Wi-Fi Module specification and Operation guideline	1
Download and Install the App	2
Activate APP.....	3
Registration.....	4
Login.....	6
Add device.....	8
Air conditioner control.....	11
Account management	29
Trouble Shooting.....	31

Wi-Fi Module specification and Operation guideline

1. Minimum specifications on a Smart phone:

- Android 5.0 version or higher
- IOS 9.0 version or higher

2. Basic parameters for Wi-Fi module

Parameters	Details
Network frequency	2.400 - 2.4835GHz
Standards of WLAN	IEEE 802.11b/g/n (channels 1-14, channels 1-13 for EU/AU, channels 1-11 for US/CA)
Protocol stack support	IPv4/TCP/UDP/HTTPS/TLS/DNS
Security support	WEP/WPA/WPA2/AES128
Network type support	STA/AP/STA+AP
Max. RF Power	18.5 dbm
Blue tooth frequency	2.402 - 2.480GHz
Blue tooth RF Power	9 dbm

3. Operation guideline. Please take below simple guideline instruction as reference.

Operation Steps	Operation Items	New Account	Re-install APP (registered before)
Step 1	Download and Install APP	YES	YES
Step 2	Activate APP	YES	YES
Step 3	Registration Account	YES	NO
Step 4	Login	YES	YES
Step 5	Add Device to control	YES	Registered Device will remain.

Note

If you registered the account and added device before, when you re-install the APP again and login, the added device will remain.

Download and Install the App



SmartLife-SmartHome

For Android smart phone

Method1: Please scan the QR code with a browser scanner, download and install the APP.

Method2: Open the Google "Play Store" on your smart phone and search "SmartLife-SmartHome", download and install the APP.



For IOS smart phone

Method1: Please scan the QR code and follow the tips to get into "AppStore", download and install the APP.

Method2: Open the Apple "AppStore" on your smart phone and search "SmartLife-SmartHome", download and install the APP.



Note:

Please enable the permissions of Storage/Location/Camera for this APP when installing. Otherwise it will have some problems when operating.

Activate APP

The first time the app is used, it will need activating.

1. Launch the APP "Smart Life" on your smart phone.



SmartLife-SmartHome

2.

Method 1: Tap button "Scan" and scan the right Activate QR code

Method 2: Tap "or Enter Activation Code" in bottom of the screen, then enter the activate code and tap "CONFIRM".

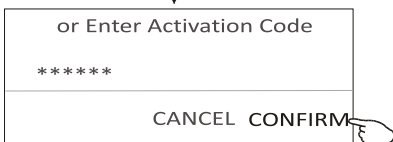
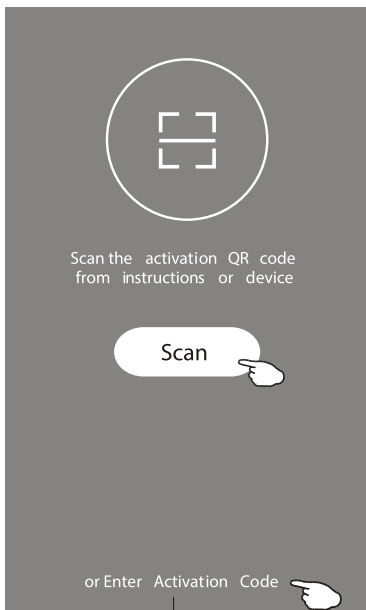

Activate QR code and activation code



Note

Without the QR code or activation code, you can't activate the APP and use it, please keep them safe.

Registration

1. If you don't have any account please tap button "Register".
2. Read the Privacy Policy and tap "Agree".

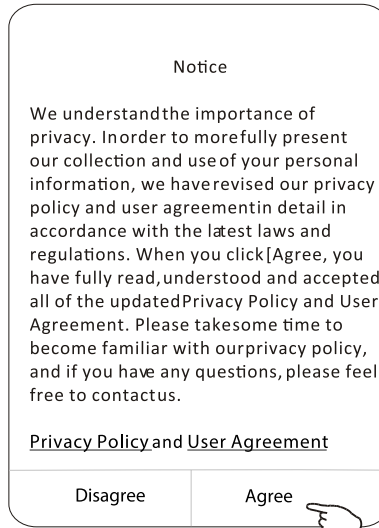
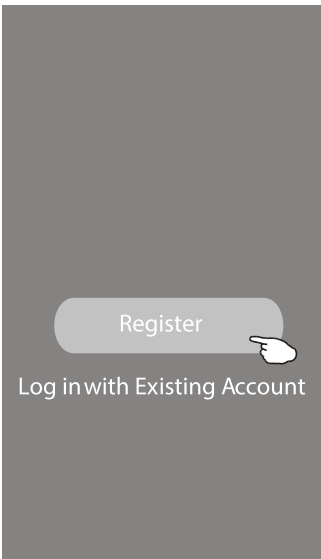

3. Tap ">" and choose the country.
4. Enter your e-mail address.
5. Tap the button "Obtain verification code".

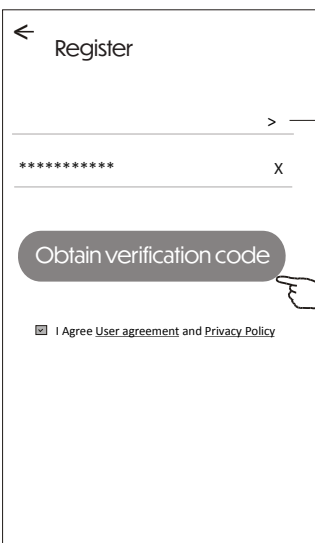

Enter your e-mail address here

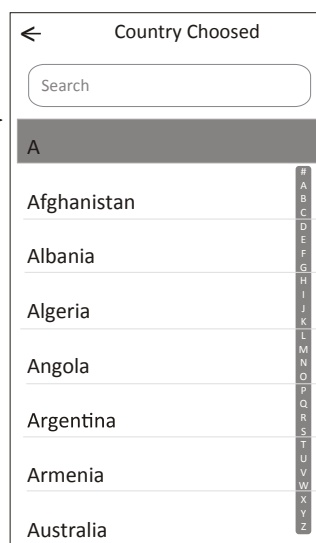

Search the country or slide the screen up/down to find and choose the Country.

Registration

6. Enter the verification code you received from e-mail.
7. Set the Password with 6-20 characters including characters and numbers.
8. Tap "Done".

Login

1. Tap "Log in with existing account".
2. Enter your registered account and password.
3. Tap "Log in" button.

Login

The first time the APP is used, Create family is needed:

4. Tap "Create family".
5. Make name for the family.
6. Set the location.
7. Choose default rooms or add new rooms.
8. Tap "Done" and "Completed".



Family created successfully
View family Completed

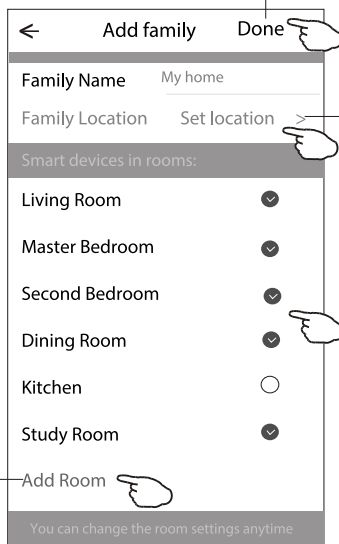

Choose the recommended room or make a new room, then tap Done.

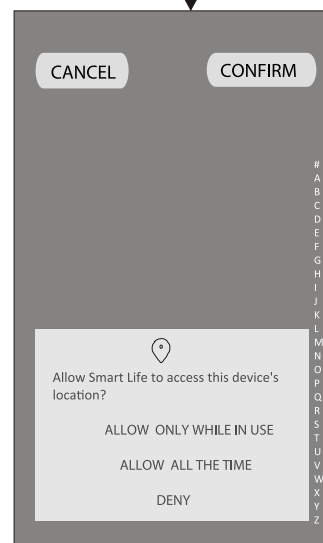
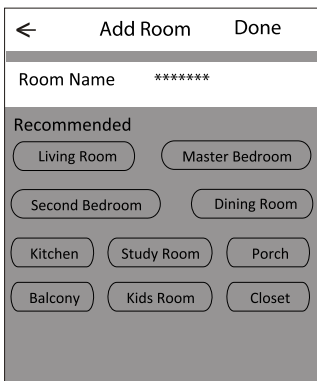

Note:

The app can open the map on your phone and you can set the location where you are.

Login

Forgot the password

If you forgot the password or you want to reset the password, operate as below:

1. Tap "Forgot password".
2. Enter your account (e-mail address) and tap button "Obtain verification code".
3. Enter the verification code received by your e-mail.
4. Set the new password and tap button "Done".

←

Login

***** >

Email address

Password

Log in

Forgot password

Login means that you agree with [User Agreement](#) and [Privacy Policy](#)

←

Forgot password

***** >

***** X

Obtain verification code

←

Enter verification code

* * * * *

Verification code is sent to your email:
***** ,Resend(55s)

←

Set Password

6-20 characters for password, including character, numbers

Done

Add device

There are 3 methods to add the device.

1-CF mode

1. Power on the indoor unit, no need to launch the air conditioner.
2. Click "+" in the upper right corner of the "Home" screen or tap "Add device" on the room which has no device.
3. Tap the "Air conditioner (BT+Wi-Fi)" logo.
4. Follow the comments on the next screen to reset the Wi-Fi module then check "Confirm the device is reset" and tap "Next".
5. Input the password of the Wi-Fi which the same as your smart phone connected, then tap "Next".
6. You can see the percent rate of connecting process, at the same time "PP", "SA", "AP" shining in turn on the indoor display.

"PP" means "Searching the router"
 "SA" means "connected to the router"
 "AP" means "connected to the server"

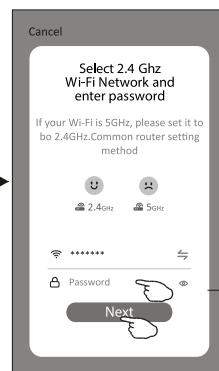
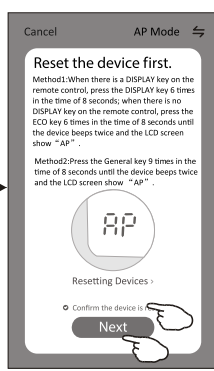
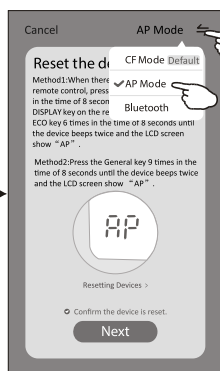
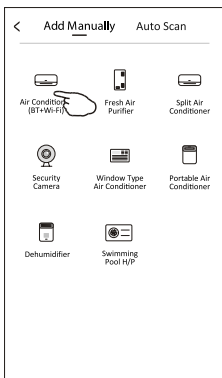
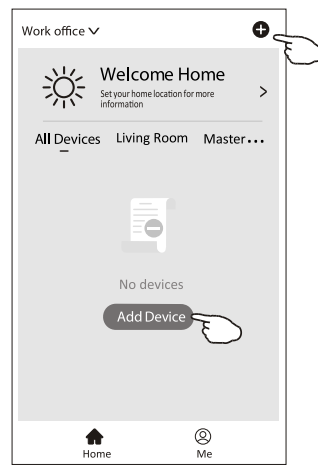

Enter password

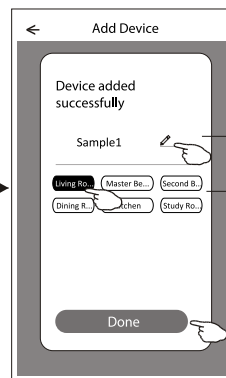
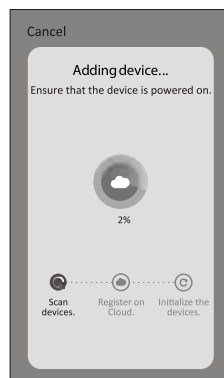
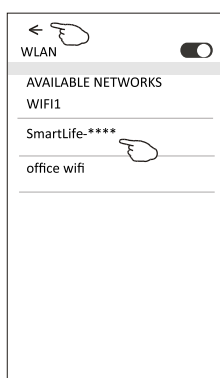
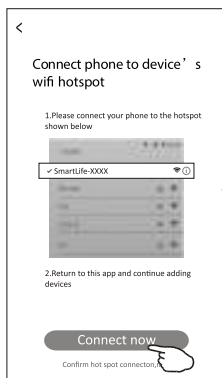

Rename the device

Select the location room

Add device

There are 3 methods to add the device.

2-AP mode

1. Power on the indoor unit, no need to launch the air conditioner.
2. Click "+" in the upper right corner of the "Home" screen or tap "Add device" on the room which has no device.
3. Tap the "Air conditioner (BT+Wi-Fi)" logo.
4. Tap in the upper right corner and choose "AP Mode" then follow the comments on the screen to reset the Wi-Fi module then check "Confirm the device is reset" and tap "Next".
5. Input the password of the Wi-Fi which the same as your smart phone connected, then tap "Next".
6. Read the instruction carefully and tap "Connect now".
7. In the network setting screen, select "SmartLife-****", and tap".
8. You can see the percent rate of connecting process, at the same time "PP"; "SA"; "AP" shining in turn on the indoor display. "PP" means "Searching the router" "SA" means "connected to the router" "AP" means "connected to the server"

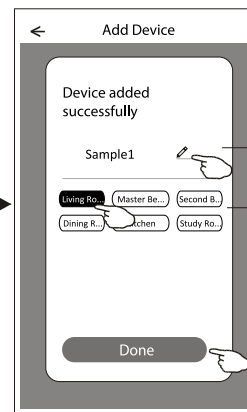
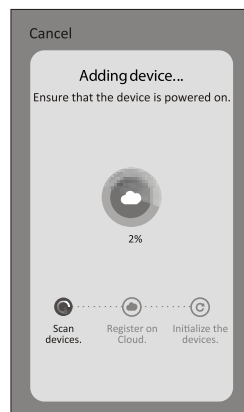
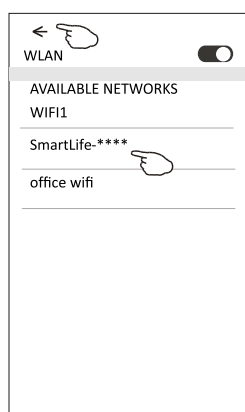
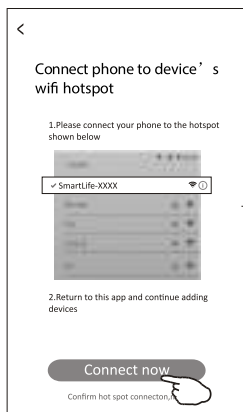
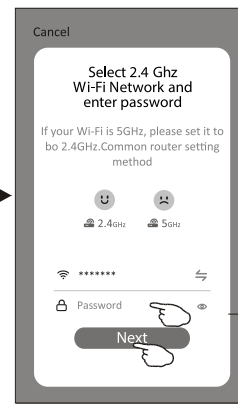
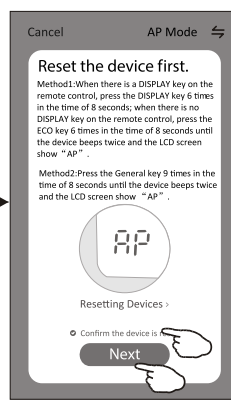
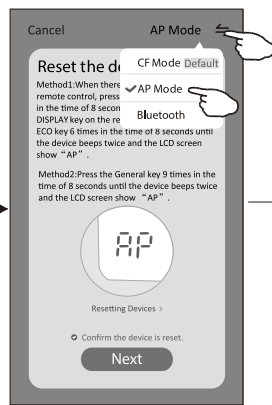
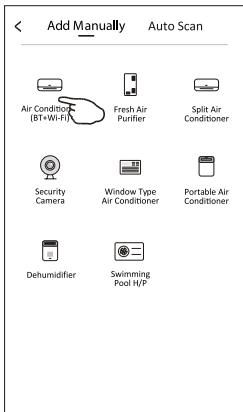
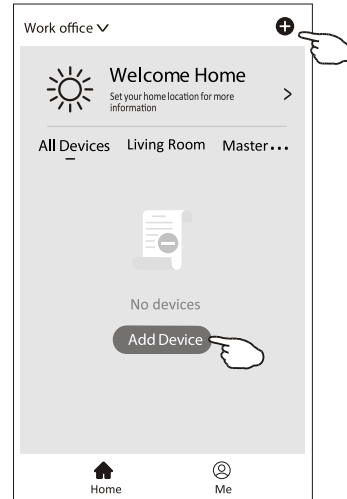

Add device

There are 3 methods to add the device.

3-Blue tooth mode

- 1.Power on the indoor unit, no need to launch the air conditioner.
- 2.Click "+" in the upper right corner of the "Home" screen or tap "Add device" on the room which has no device.
- 3.Tap the "Air conditioner (BT+Wi-Fi)" logo.
- 4.Make sure Blue tooth of your smart phone is available.
- 5.Tap in the upper right corner and choose "Bluetooth" then follow the comments on the screen to reset the Wi-Fi module then check "Confirm the blue tooth is reset" and tap "Next".
- 6.Select one of the found device and tap "+"
- 7.Input the password of the Wi-Fi which the same as your smart phone connected, then tap "Next".
- 8.You can see the percent rate of connecting process, at the same time "PP";"SA";"AP" shining in turn on the indoor display.

"PP" means "Searching the router"
 "SA" means "connected to the router"
 "AP" means "connected to the server"

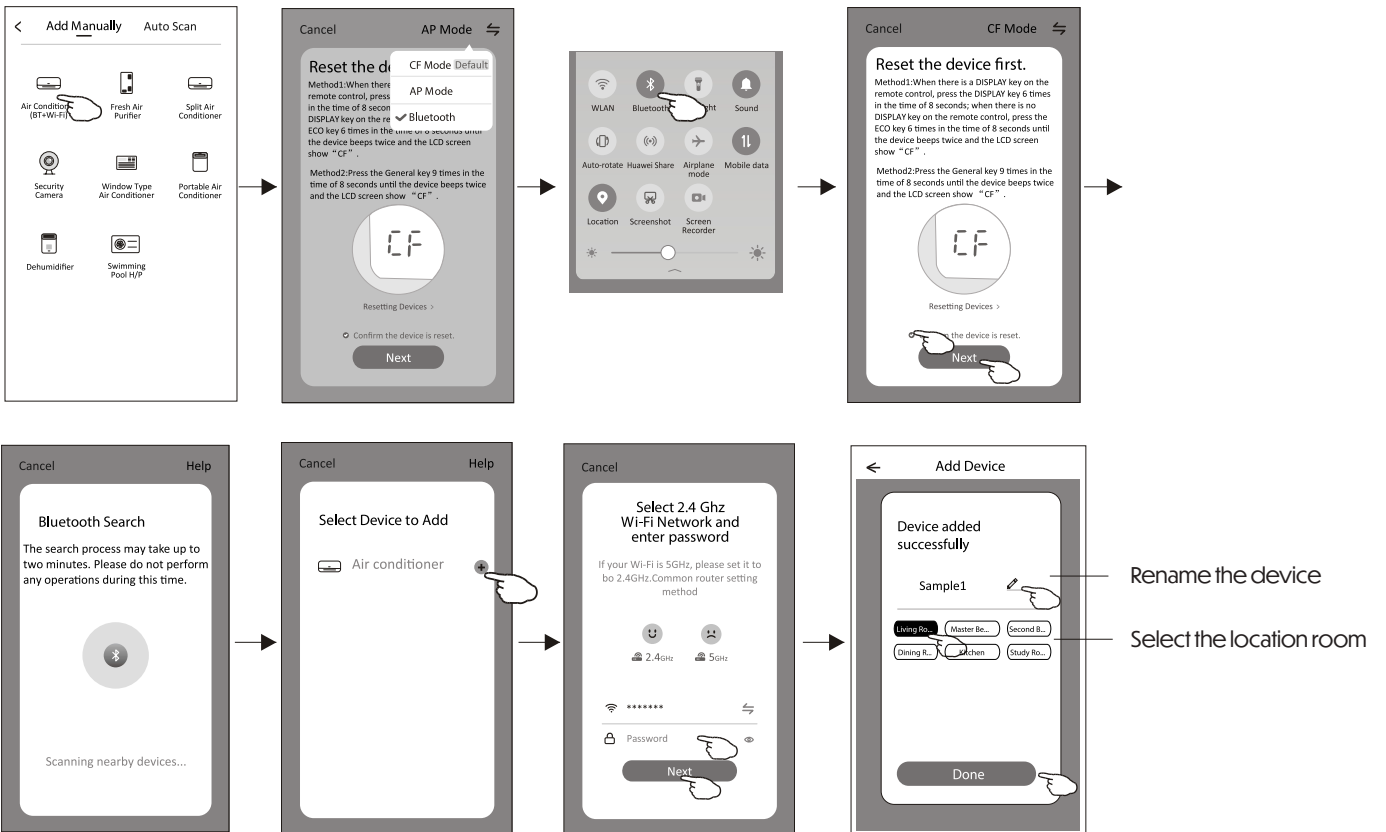
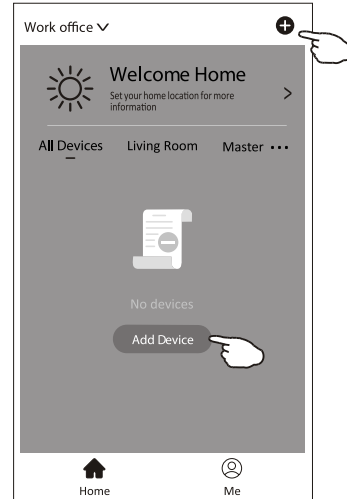

Air conditioner control

The device control screen will pop up automatically after adding the device.

The device control screen will pop up manually by tapping the device name on the home screen.

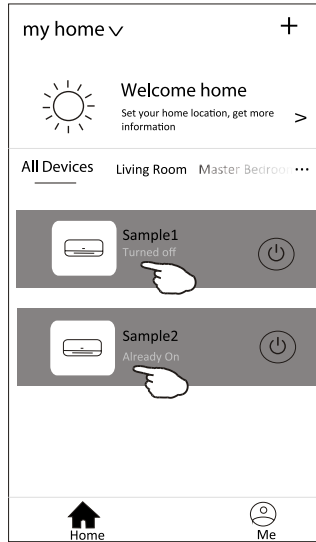

Note:

There are two different control forms base on different software or Wi-Fi module firmware. Please read the manual carefully base on the real control interface.

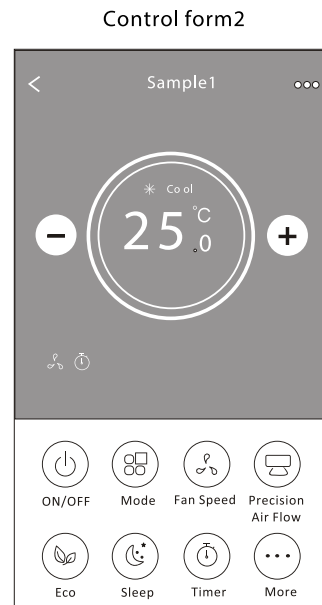
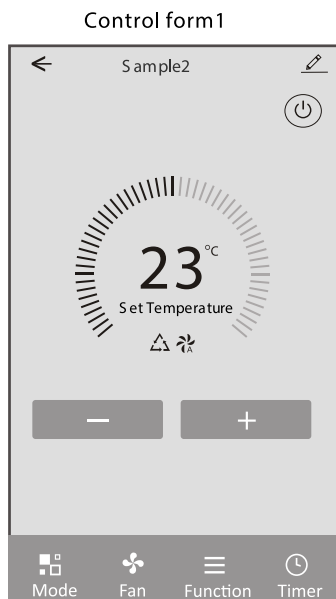

Air conditioner control

Control form 1



Air conditioner control

Control form 1 - Mode setting

1. Tap Mode to pop up the Mode screen.
2. Select one of the mode Feel/Cool/Heat/Dry/Fan.
3. Tap anywhere around the setting temperature to cancel the Mode setting.

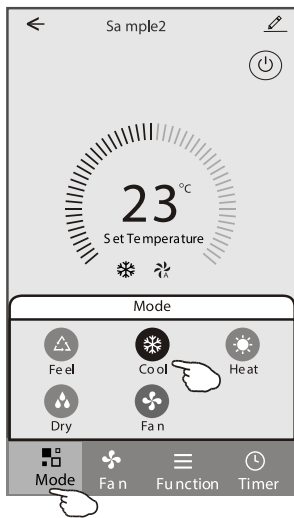

Control form 1 - Select fan speed

1. Tap Fan to pop up the Fan screen.
2. Select one of the fan speed High/med/Low/Auto.
3. Tap anywhere around the setting temperature to cancel the selection.

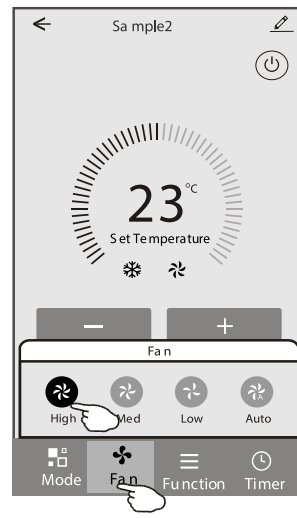

Control form 1 - Function setting

1. Tap Function to pop up the Function screen.
2. Select one of the functions Sleep/Turbo/ECO.
3. Select UP-DOWN/LEFT-RIGHT for auto swing with direction of UP-DOWN/LEFT-RIGHT.
4. Tap anywhere around the setting temperature to cancel the Function setting.



Control form 1 - Timer adding

1. Tap Timer to pop up the Add Timer screen.
2. Tap Add Timer.

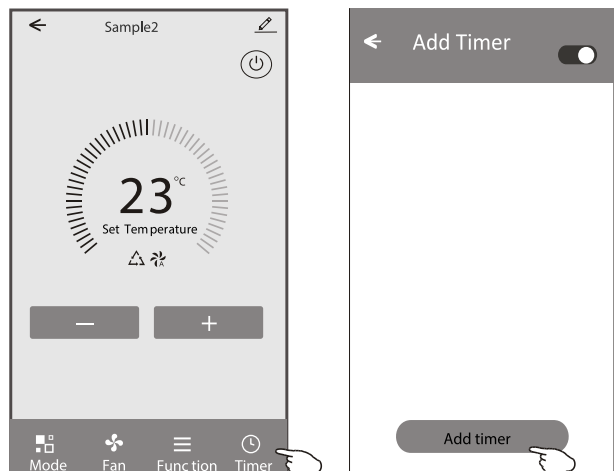

Air conditioner control

Control form 1 - Timer adding

3. Select the time, select the repeat days and Timer on/off.
4. Select the Mode/Fan speed/Function and select the setting temperature for Timer on.
5. Tap Save to add the timer.

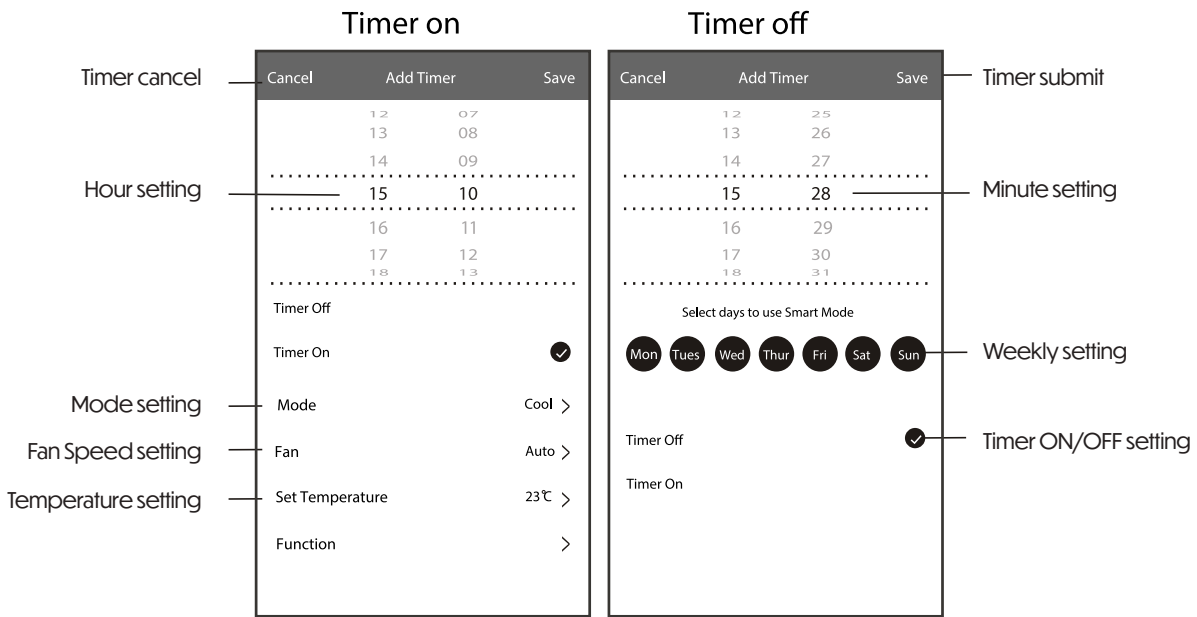

Control form 1 - Timer Management

1. Tap the bar of timer to edit the Timer like the Timer adding process.
2. Click the switch to enable or disable the Timer.
3. Holdind the bar of Timer about 3seconds and pop up the Remove Timer screen, tap CONFIRM and remove the Timer.

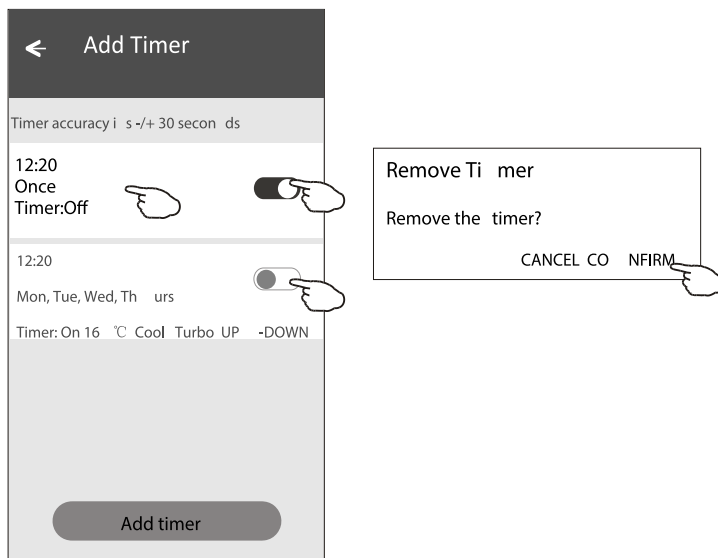

Air conditioner control

Control form 2

The main control interface

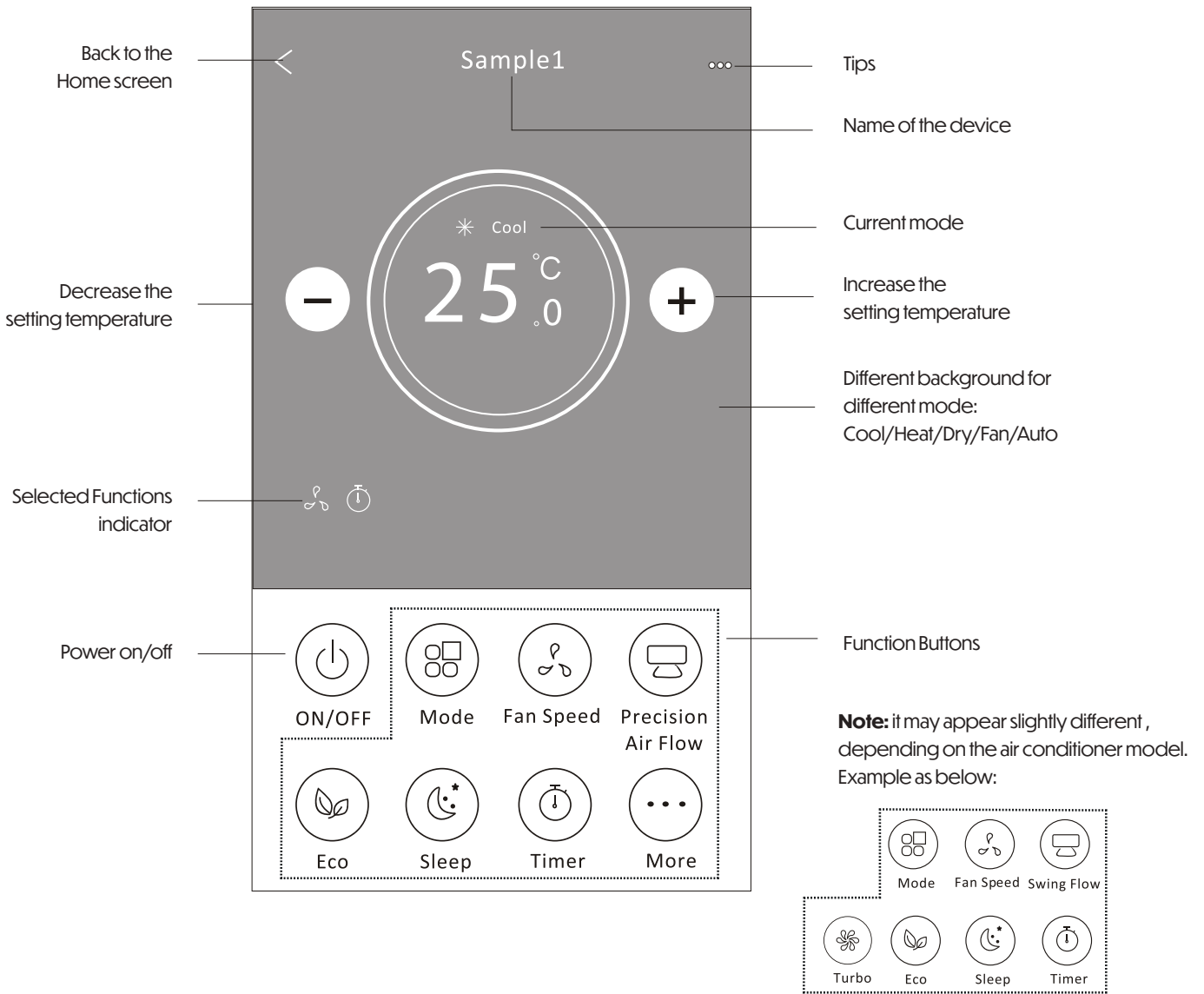

Air conditioner control

Control form 2 - Mode setting

1. Tap the Mode button.
2. There are 5 modes on the Mode screen, tap one button to set the Air conditioner working mode.
3. Tap the X button to back the main control screen.
4. The mode and background will change on the screen.

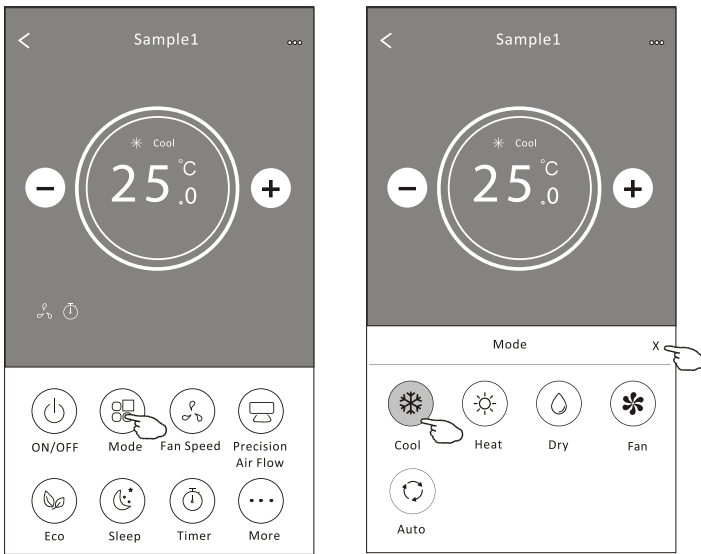

Note: please read the details of each mode in the user manual to control more comfortable.

Control form 2 - Fan speed selection

1. Tap the Fan speed button.
2. Choose your desired fan speed and tap it.
3. Tap the X button to back the main control screen.
4. The selected fan speed indicator will appear on the screen.

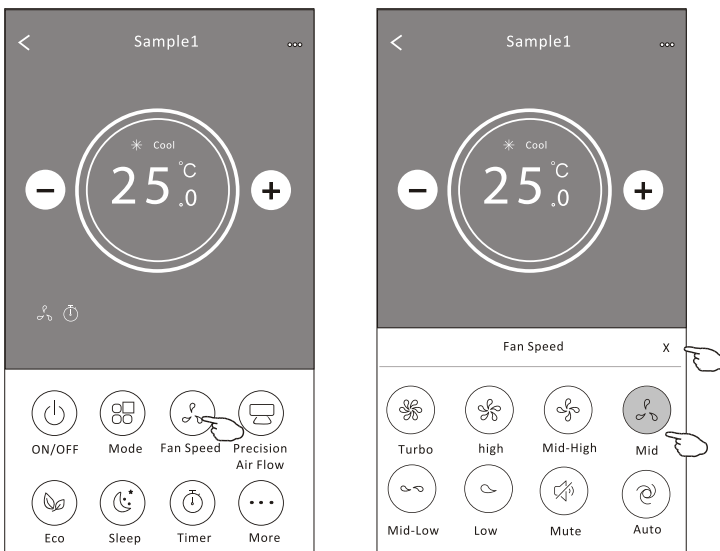

Mode	Fan Speed
Cool	All speeds
Fan	All speeds
Dry	
Heat	All speeds
Auto	All speeds

Note: Fan Speed can't be adjusted on Dry mode .

Note: Fan Speed screen may appear slightly different ,depending on the air conditioner model.

Example as below:

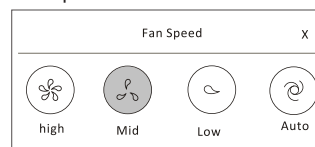

Air conditioner control

Control form 2 - Air Flow control

1. Tap the Precision Air Flow button or Swing Flow button.
2. Choose your desired air flow and tap it.
3. Tap the X button to back to the main control screen.
4. The selected air flow indicator will appear on the screen.

Note: For some models without auto Left-Right wind, If you active it, you will hear a beep, but no any actions.

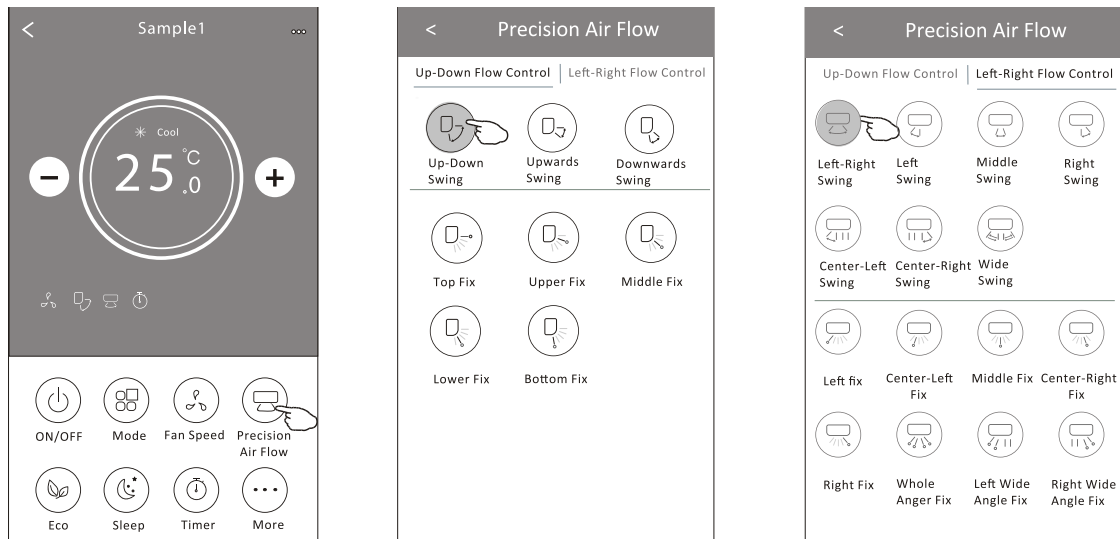

Note: The Main control screen and Air Flow screen may appear slightly different, depending on the air conditioner model. Example as below:

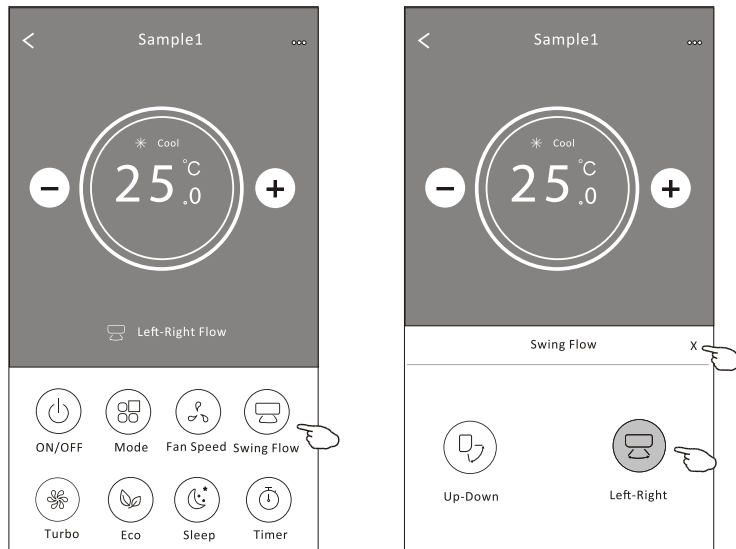

Air conditioner control

Control form 2 - ECO function

1. For Eco function, just tap the button to activate the function, the button will be lighting and the indicator will appear on the screen.
2. Tap again to disable the function.
3. Temperature controlled for some air conditioner model:
 In Cooling mode, the new setting temperature will $\geq 26^{\circ}\text{C}$.
 In heating mode, the new setting temperature will $\leq 25^{\circ}\text{C}$.

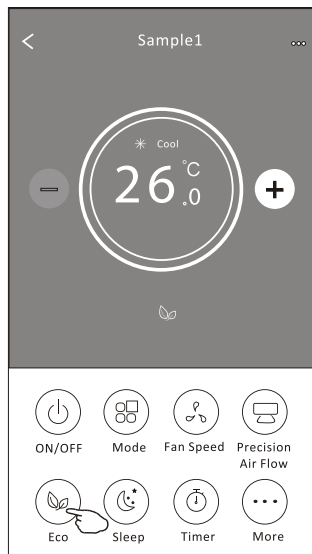
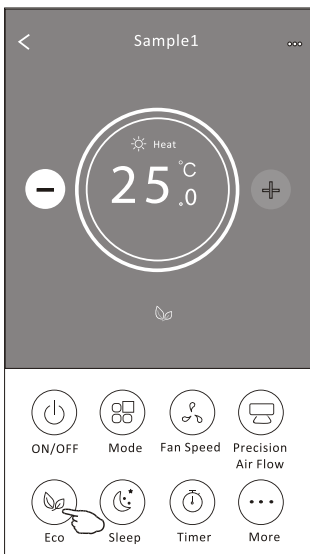

Mode	ECO enabled
Cool	Yes
Fan	
Dry	
Heat	Yes
Auto	

ECO is disabled on Fan/ Dry/Auto mode .

Note: The Main control screen and ECO control method may appear slightly different, depending on the air conditioner model. Example as below:

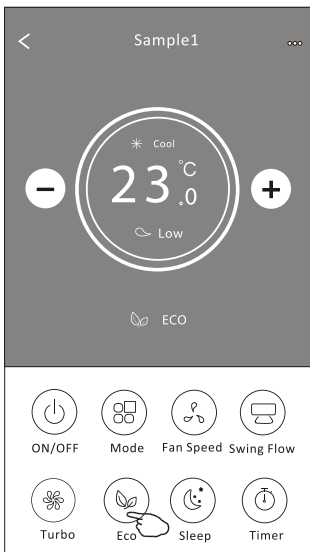

Note: ECO is disabled on Turbo/Sleep mode too for some air conditioner model.

Air conditioner control

Control form 2 - Sleep function

1. Tap the Sleep button.
2. Choose your desired sleep mode and tap it.
3. Tap the X button to back to the main control screen.
4. The selected sleep mode indicator will appear on the screen.

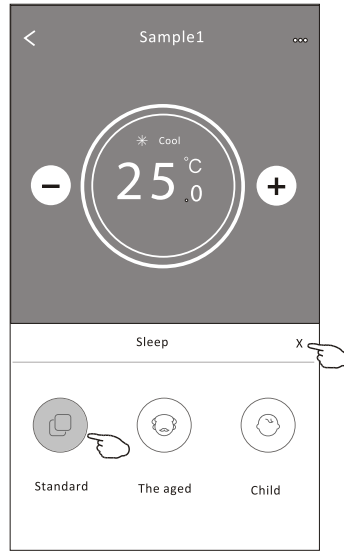
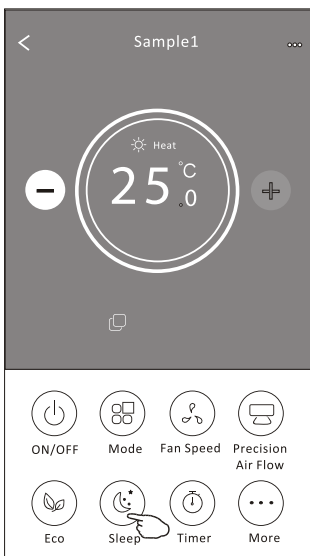

Mode	Sleep enabled
Cool	Yes
Fan	
Dry	
Heat	Yes
Auto	

Sleep is disabled on Fan/ Dry/Auto mode.

Note:

The Main control screen may appear slightly different ,depending on the air conditioner model.
Example as below:

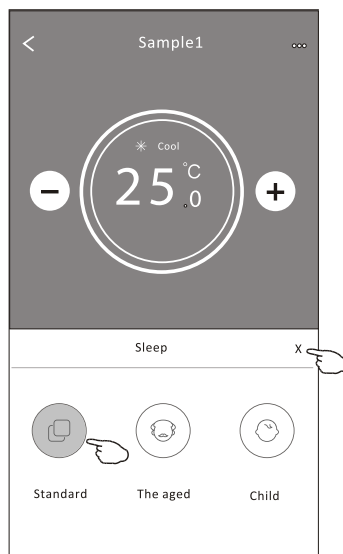
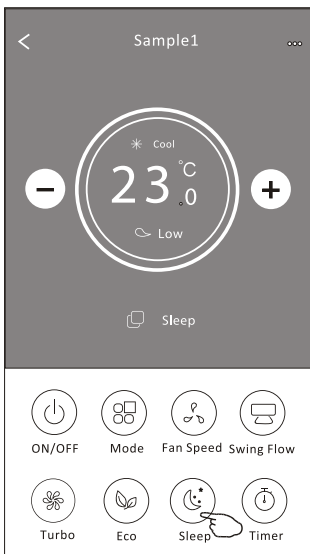

Note:

Sleep is disabled on Turbo/Sleep mode too for some air conditioner model.

Air conditioner control

Control form 2 - Timer(on) setting

1. Tap the Timer button.
2. Tap + in the upper right corner of the Timer main screen.
3. Choose the Time/Repeat/Switch OFF then tap Save.
4. The timer (off) will appear on the Timer main screen.

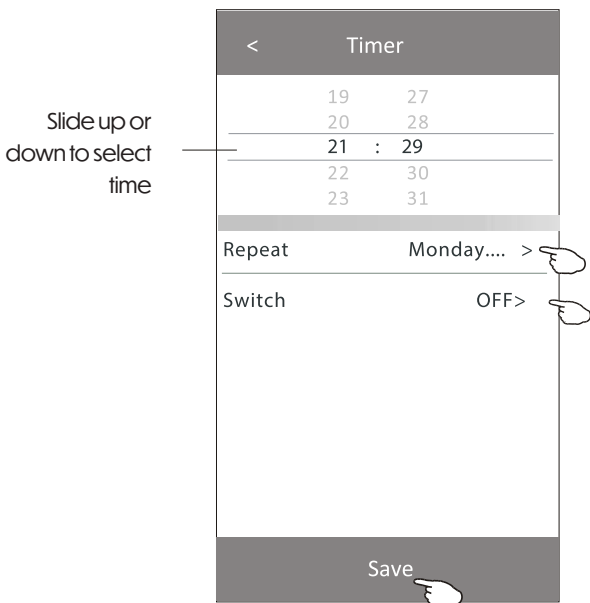
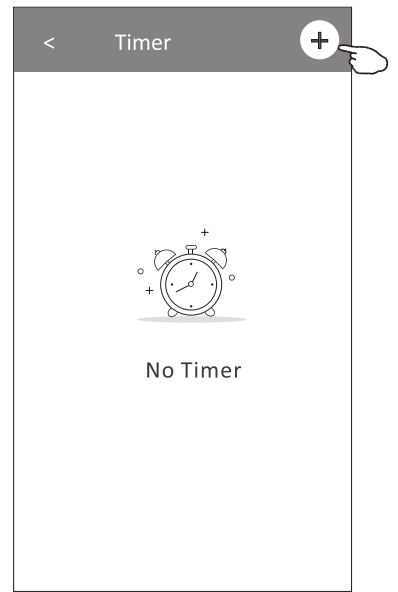
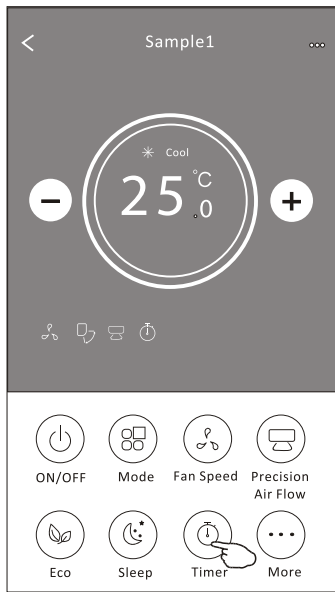

Tap repeat > then tap your desired repeat days or Once, then tap Confirm your selection.

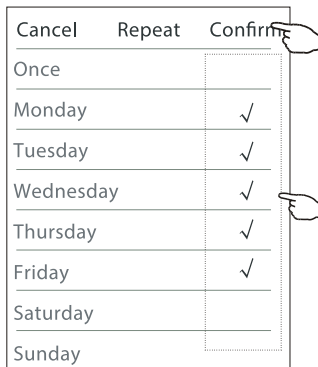

Tap Switch > then slide the screen to choose ON and Confirm.

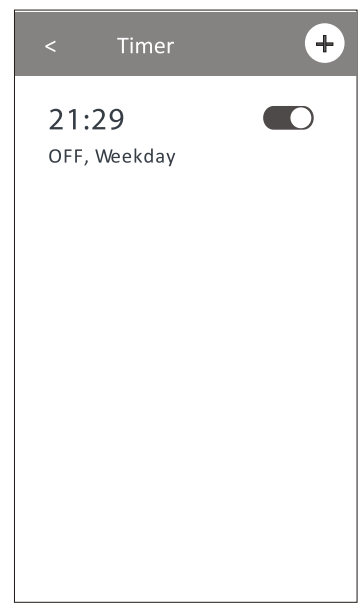
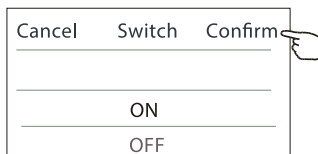

Air conditioner control

Control form 2 - Timer(off) setting

1. Tap the Timer button.
2. Tap + in the upper right corner of the Timer main screen.
3. Set the Time/Repeat Date/Switch(ON)/Temperature/Mode/Fan speed/Air Flow as your desired and then tap Save.
4. The timer will appear on the Timer main screen.

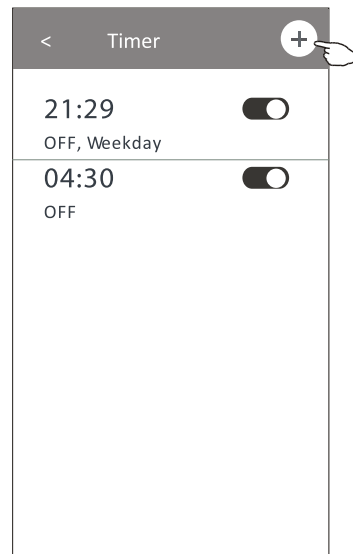
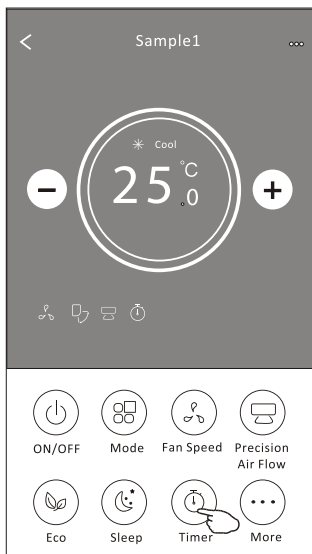

Tap repeat > then tap your desired repeat days or Once, then tap Confirm your selection.

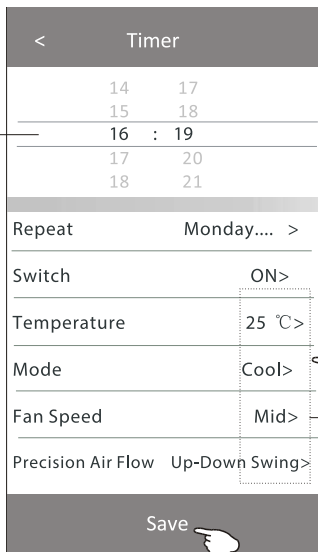

Slide up or down to select time

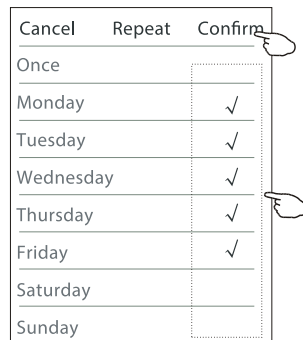

Tap Switch > then slide the screen to choose ON and Confirm.

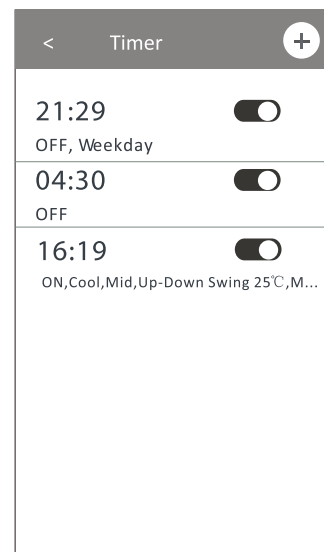
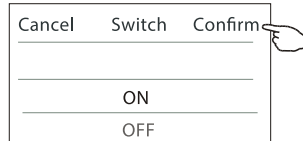

Tap Temperature/Mode/Fan Speed/ Air Flow > one by one then set as your desired as mentioned on the previous chapter and tap Confirm the setting.

Air conditioner control

Control form 2 – Timer management

1. Change the Timer setting:

Tap anywhere of the timer list bar except the switch bar to get into the Timer setting screen, change the setting and then tap save.

2. Enable or Disable the Timer:

Tap the left of the switch to disable the Timer. Tap the right of the switch to enable the Timer.

3. Delete the Timer:

Slide the list bar of the Timer from right to left until Delete button appear, then tap delete.

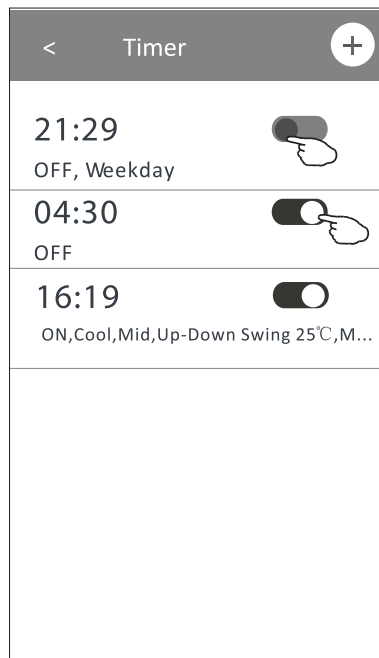
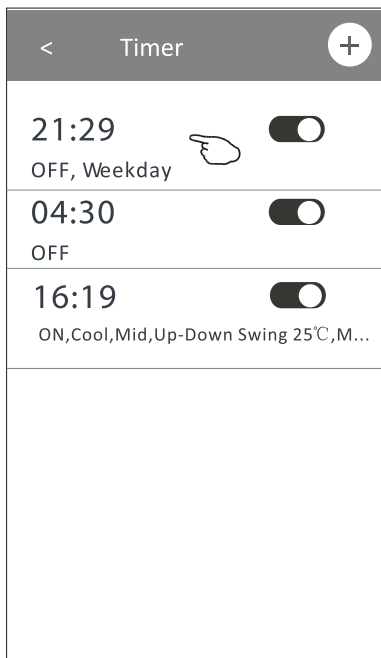

Slid left to disable the Timer.

Slid right to enable the Timer

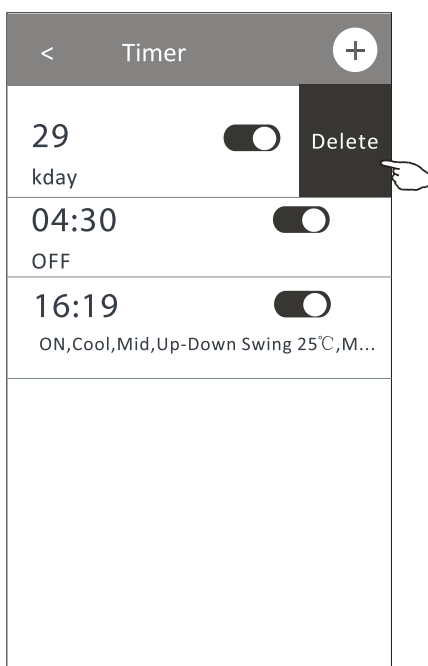

Air conditioner control

Control form 2 - More functions

1. Tap the More button to operate additional functions if it appears on the screen.

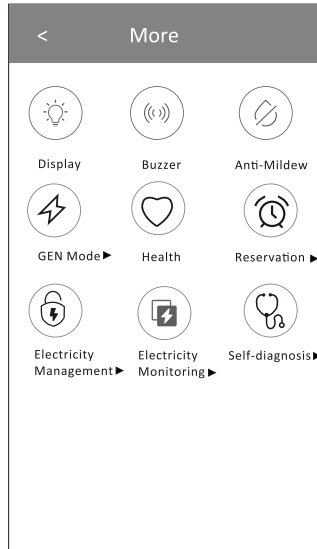
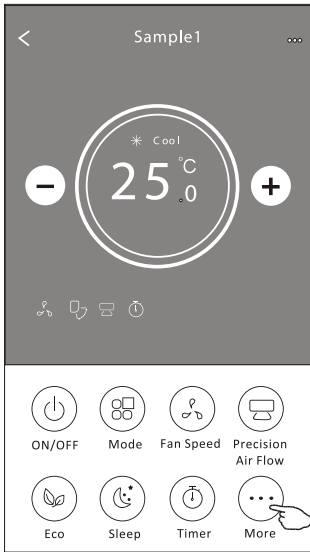

Note: Some air conditioner model don't have the more button.

Note: The appearance maybe different , some icons will be hidden if the air conditional do no have this function or do not enable on the current mode.

2. Tap the "  " to switch on/off the indoor LED display.

Display

3. Tap the "  " to switch on/off the buzzing when operating through Wi-Fi APP.

Buzzer

4. Tap the "  " button to activate the Anti-Mildew function, if it is available on the screen.

Anti-Mildew

After AC turning off , it will start drying , reduce residual moisture and prevent mould, after function finish, it will automatically turn off.

5. Tap the "  " button to switch on/off the healthy function, if it is available on the screen.

Health

It activate the antibacterial ioniser function.This function only for models with the ioniser generator.

6. Tap the "  " button, if it is available on the screen.

GEN Mode▶

In this Mode, you can choose one of the three levels of current. The air conditioner will maintain proper current to save energy.

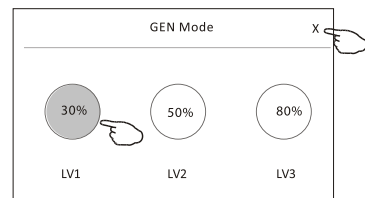

Air conditioner control

Control form 2 - More functions

7. Tap the "Electricity Monitoring" button if it is available on the screen. In this function, you can monitor the air conditioner electricity consumption.

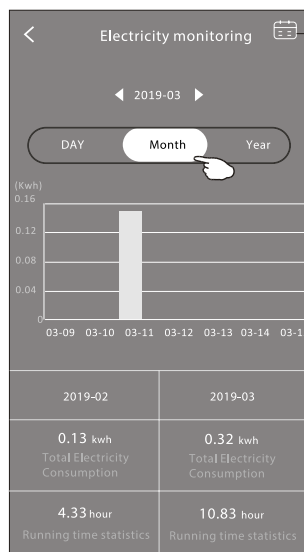
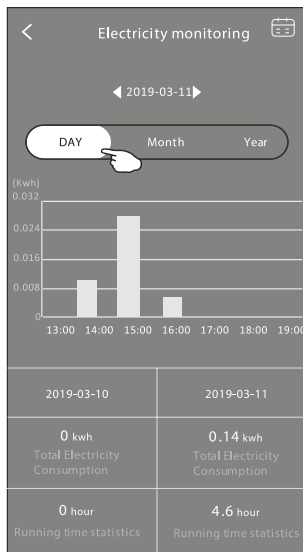

You can tap this button to pop up the calendar then select the date.

8. Tap the "Self-Cleaning" button, if it is available on the screen.



Check the details of the Self-Cleaning function on User Manual.

9. Tap the "8°C Heat" button, if it is available on the screen.



This function help keep the room temperature over 8°C. Check the details of the 8 Heat function on User Manual.

10. Tap the "Reservation" button, if it is available on the screen.

You can set the time, repeat day, temperature, mode, fan speed, air flow as you desired and then tap Save to activate the function.

The air conditioner will automatically reach your settings at the appointment time.



Reservation

14	17
15	18
16 : 19	
17	20
18	21

Repeat setting Monday... >

Temperature 25°C >

Mode Cool >

Fan Speed Mid >

Precision Air Flow Up-Down Swing >

Save

Reservation +

16:19:00

ON, Cool, Mid, Up-Down Swing 25°C, M...

After the reservation is set up, the air conditioner will automatically reach your set requirement at your appointment time.

Air conditioner control

Control form 2 - More functions

11. Tap the "Self-diagnosis" button, if it is available on the screen. The air conditioner will automatically diagnosis itself and indicate the Error code and the problem instructions if possible.

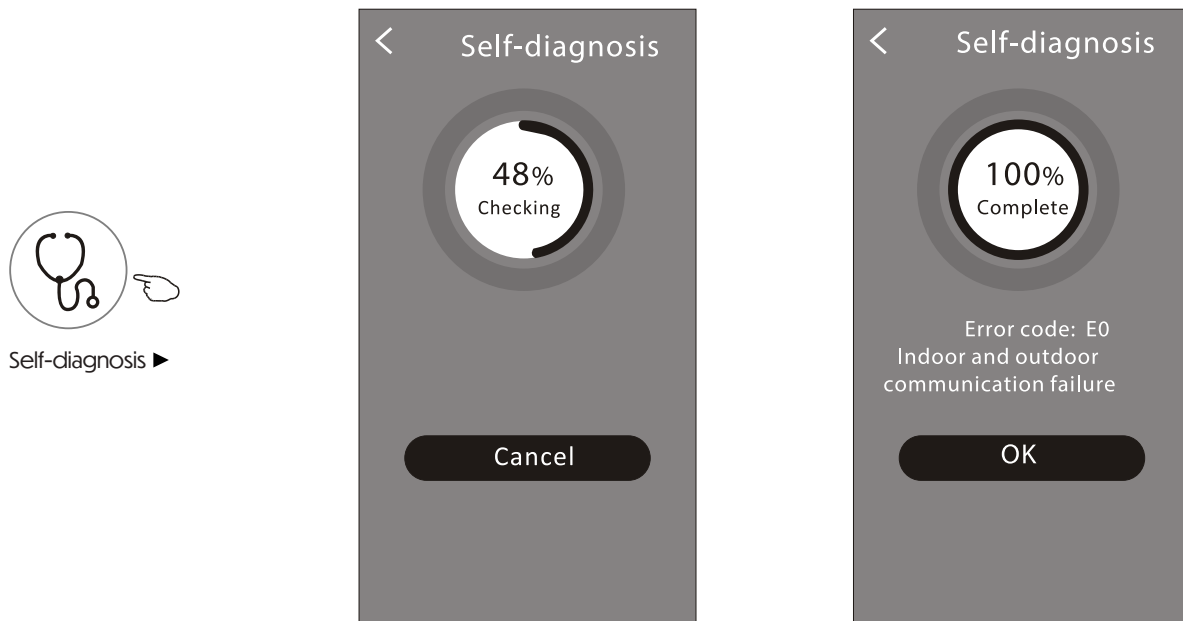

12. Tap the "  " button if it is available on the screen.
Photosensitive

This function allow the air conditioner to turn on/off the display automatically according to the light intensity.

13. Tap the "  " button if it is available on the screen.
Soft Wind

In this function, the air conditioner will blow soft airflow through the micro holes on the deflector.

Air conditioner control

Device details and management

Tap  on control form1 or tap ... on control form2 , get into the device details screen. Here you can get some useful information and sharing the device to other accounts. Check the following pictures and instructions carefully.

Control form1

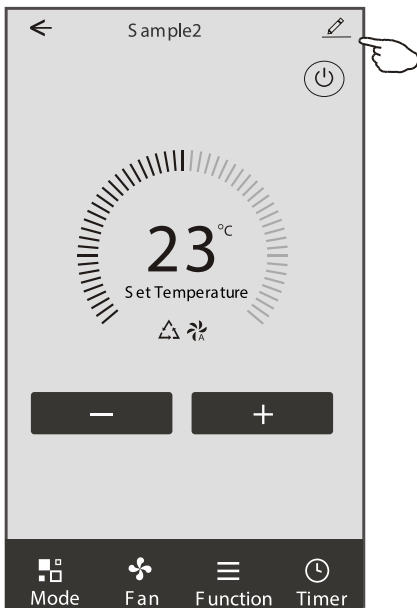

Control form2

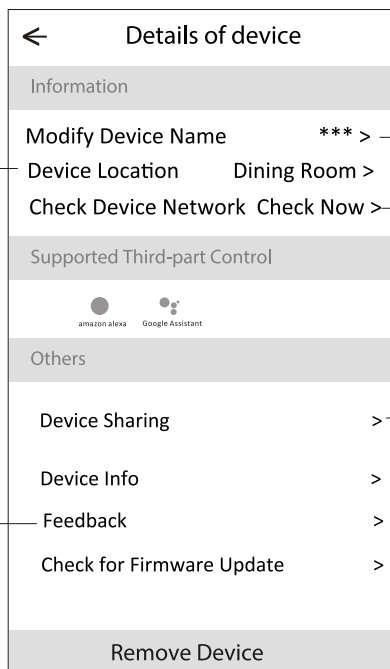
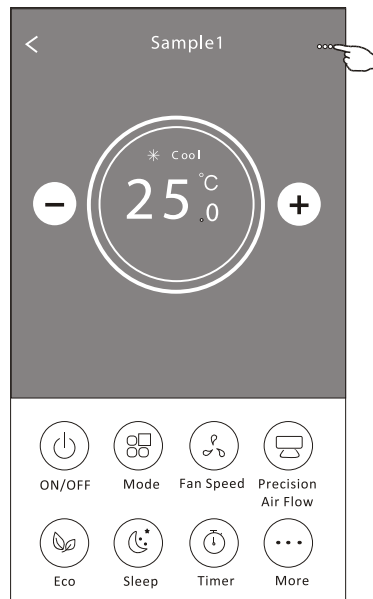

Tap to change the device location to another room

Feed back the problems or some suggestions to the APP administrator

Tap to check the network status

Tap to check the network status

Tap to got the instruction for connecting the amazon alexa or Google Assistant voice controller

Tap to sharing the device to other account

Tap to check the Virtual ID/Wi-Fi name/IP address /Time Zone/Wi-Fi single strength

Check and update the firmware

Tap to remove the device and the device will be reset automatically once be deleted

Air conditioner control

Device details and management

How to share the devices to other accounts?

1. Tap "Device Sharing" and pop up Device Sharing screen.
2. Tap "Add Sharing".
3. Select the region and enter the account which you want to sharing.
4. Tap "Completed", the account will appear on your sharing list.
5. The received sharing members should hold pressing the home screen and slide down to refresh the device list, the device will appear on the device list.

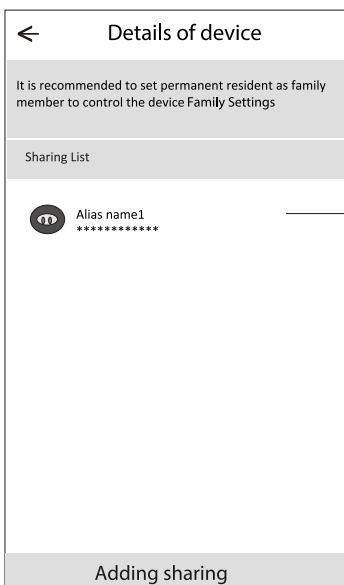
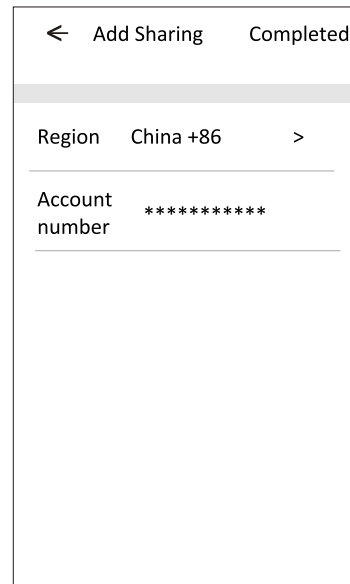
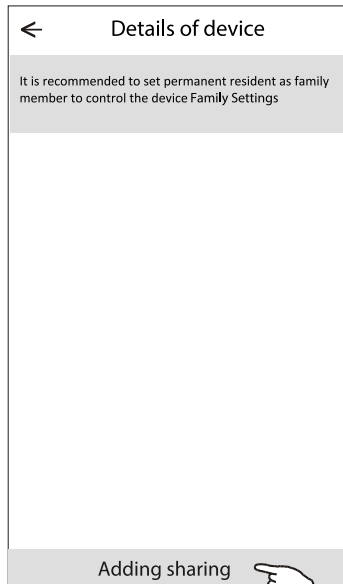
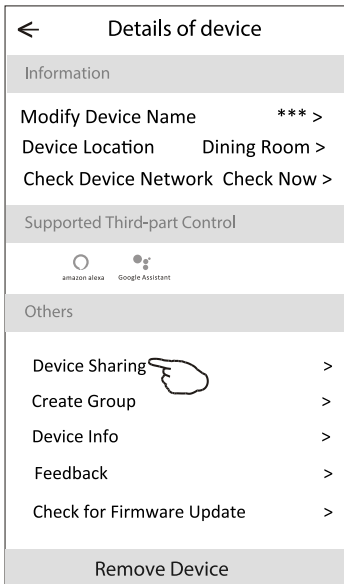

Hold the bar about 3s then you can delete the sharing account.

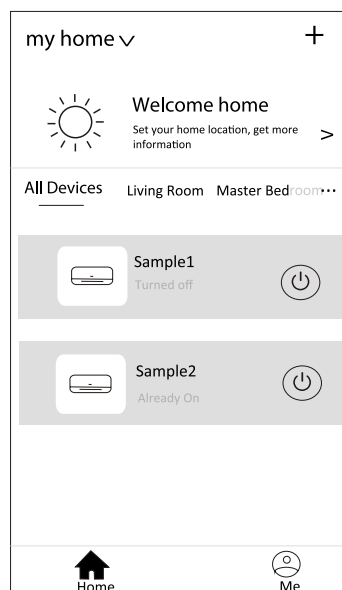

Hold on and slide down to refresh the device list.

Account management

Account Profile setting

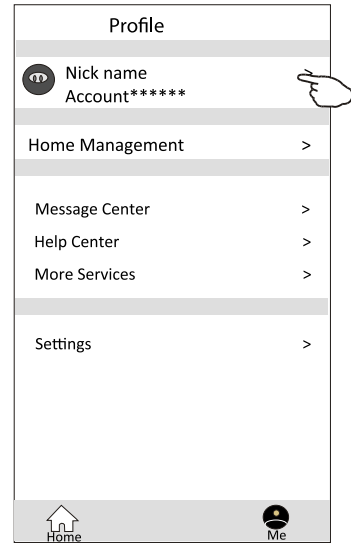
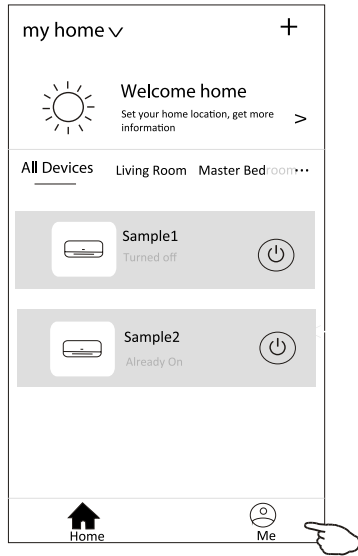

Change the nick name of your account

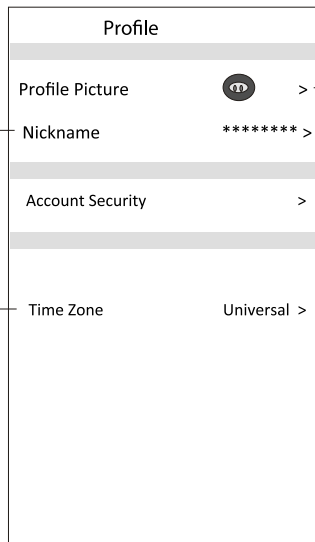

Select the time zone

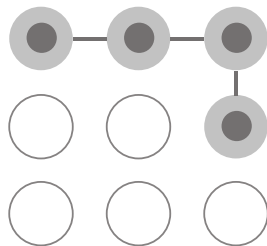

Set a pattern password for launching the APP

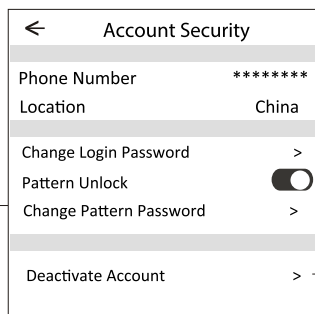

Select a picture for the account from local album

Change the password like reset password on page7

Tap the switch to enable or disable the Pattern password

Please carefully to deactivate the account for all data will be deleted.

Account management

Home (Family) management

1. Tap the name of home at the left upper corner of the Home Screen and select the Home Management.
Or tap Me and tap Home Management.
2. Tap one of the families in the family list and get into Family Settings screen.

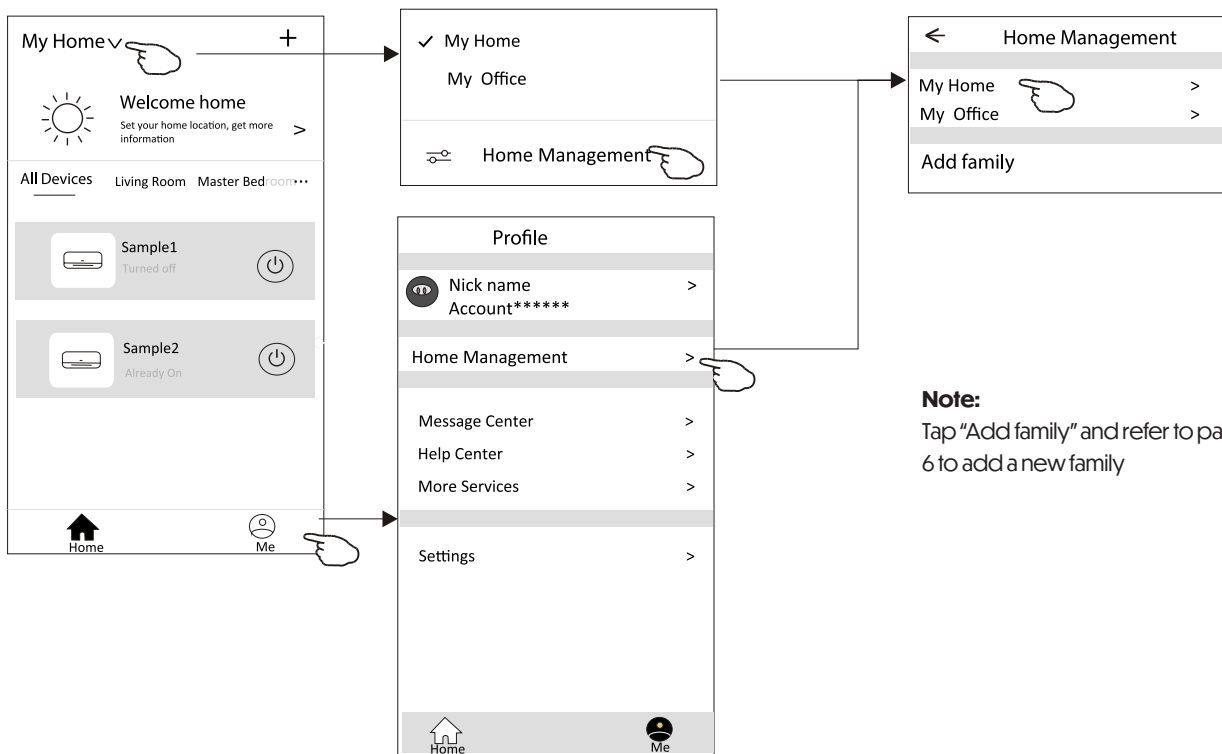

Note:
Tap "Add family" and refer to page 6 to add a new family

3. Set the family as the following indicators.

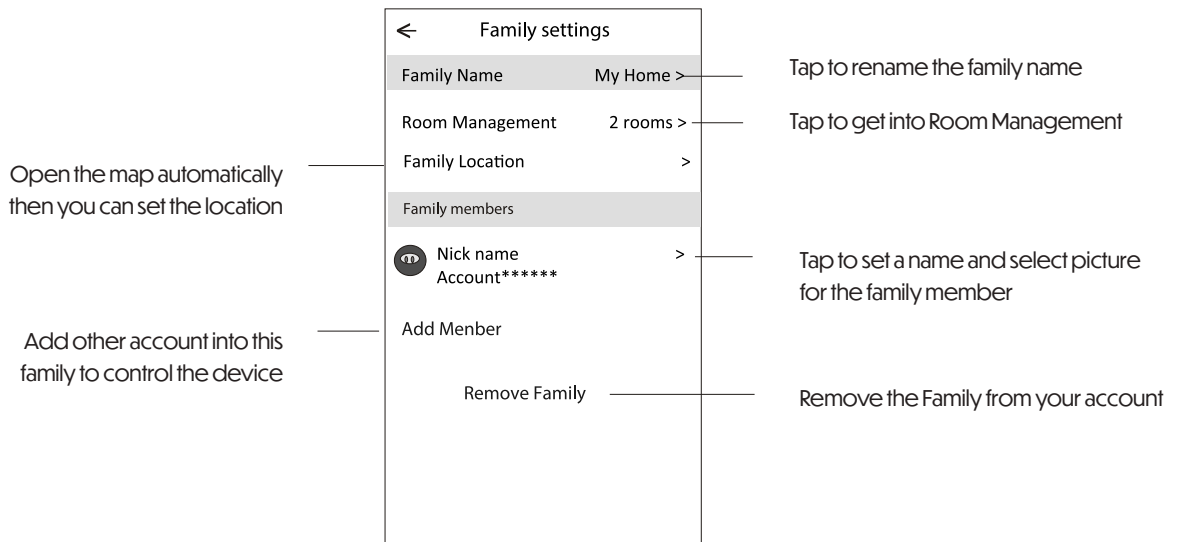

Notice

1. For technical update, there is maybe deviation of the actual items from what is on the manual. Please refer to your actual product and APP.
2. Smart air conditioner APP can be altered without notice for quality improvement and also be deleted depending on the circumstances of manufacturing firms .
3. In case Wi-Fi signal strength is weakened, smart App may be disconnected. So make sure the indoor unit near to wireless router.
4. DHCP server function should be activated for wireless router.
5. The internet connection may fail because of a firewall problem. In this case, contact your internet service provider.
6. For smart phone system security and network setting, make sure Smart air conditioner APP is trusted.

Trouble Shooting

Description	Analysis of cause
Air conditioner can't be configured successfully	<ol style="list-style-type: none"> 1. Check the mobile connected WLAN router SSID and password is correct; 2. Check whether there are additional settings of WLAN router as shown below. <ol style="list-style-type: none"> 1) Firewall by router itself or by PC 2) MAC address filtering 3) Hidden SSID 4) DHCP server <p>Reboot WLAN router, mobile device and air conditioner (WLAN module) and connect air conditioner by CF mode again. Before rebooting, check nobody has already connected to same air conditioner.</p>
Mobile can't control air conditioner	<ol style="list-style-type: none"> 1. When air conditioner (WLAN module) is rebooted and app displays Device remove, ignoring this confirmation will lead to mobile device losing control permission of the air conditioner. You will need to connect the air conditioner by CF mode again. 2. In case of power failure, mobile device will lose control permission of air conditioner for 3 minutes after power failure. (Notification will now show up on the mobile device.) <p>If you cannot control the app (air conditioner) even after power restored, you will need to connect the air conditioner by CF mode again.</p>
Mobile can't find air conditioner	<ol style="list-style-type: none"> 1. Smart Life App display Air conditioner Device offline. Please check the following conditions. <ol style="list-style-type: none"> 1)The air conditioner has been reconfigured. 2)Air conditioner out of power. 3)Router out of power. 4)Air conditioner can't connect to router. 5)Air conditioner can't connect to network through the router. 6)Mobile device can't connect to network. 2. After adding the device, it disappears in device list. Hold and slide down to refresh the device list. If it has no change, shut down the app and start again.

Klimabrands / Saltebakken 29 / DK-9900 / 05-2025 / Medreserveret til for errors and omissions.

ANDERSEN ELECTRIC

[KLIMABRANDS.DK/ANDERSEN-ELECTRIC](https://www.klimabrands.dk/andersen-electric)



ANDERSEN ELECTRIC

KLIMABRANDS.DK/ANDERSEN-ELECTRIC